

PROYECTO BÁSICO Y DE EJECUCIÓN DE REHABILITACIÓN PARA CASA RURAL EN RUESTA

CALLE DEL CENTRO S/N, 50685, **RUESTA** ZARAGOZA

06_PLIEGO DE CONDICIONES

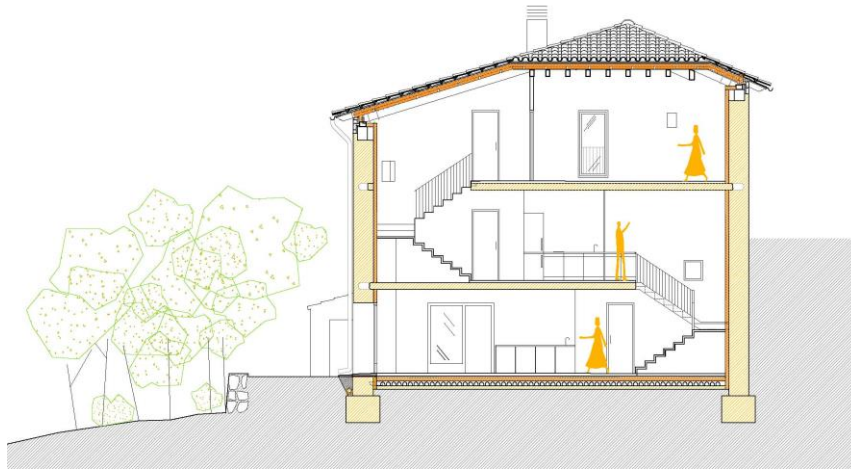

PROYECTO BÁSICO Y DE EJECUCIÓN
DE REHABILITACIÓN PARA CASA RURAL EN RUESTA

CALLE DEL CENTRO S/N
50685 **RUESTA** ZARAGOZA

PROPIEDAD:
CONFEDERACIÓN GENERAL DEL TRABAJO

EQUIPO REDACTOR:

FERNANDO BAYO MATA
Arquitecto COA Aragón nº 2.104
618 553 281

DAVID GIMENO CABRA
Arquitecto COA Aragón nº 6.578
690 08 54 13

IVÁN HERNANDO ÁLAMO
Arquitecto técnico COAATZ nº 2.105
665 42 26 88

1 CLAÚSULAS ADMINISTRATIVAS

1.1 CONDICIONES GENERALES

El objeto del presente pliego es la ordenación de las condiciones facultativas, técnicas, económicas y legales que han de regir durante la ejecución de las obras de construcción del proyecto.

La obra ha de ser ejecutada conforme a lo establecido en los documentos que conforman el presente proyecto, siguiendo las condiciones establecidas en el contrato y las órdenes e instrucciones dictadas por la dirección facultativa de la obra, bien oralmente o por escrito.

Cualquier modificación en obra, se pondrá en conocimiento de la Dirección Facultativa, sin cuya autorización no podrá ser realizada.

Se acometerán los trabajos cumpliendo con lo especificado en el apartado de condiciones técnicas de la obra y se emplearán materiales que cumplan con lo especificado en el mismo.

Durante la totalidad de la obra se estará a lo dispuesto en la normativa vigente especialmente a la de obligado cumplimiento.

Es obligación de la contrata, así como del resto de agentes intervinientes en la obra el conocimiento del presente pliego y el cumplimiento de todos sus puntos.

Como documento subsidiario para aquellos aspectos no regulados en el presente pliego se adoptarán las prescripciones recogidas en el Pliego General de Condiciones Técnicas de la Edificación publicado por los Consejos Generales de la Arquitectura y de la Arquitectura Técnica de España.

1.2 CONDICIONES FACULTATIVAS

1.2.1 AGENTES INTERVINIENTES en la OBRA

1.2.1.1 PROMOTOR

Será considerado promotor cualquier persona, física o jurídica, pública o privada, que, individual o colectivamente, decide, impulsa, programa y financia, con recursos propios o ajenos, las obras de edificación objeto de este proyecto.

Cuando el promotor realice directamente con medios humanos y materiales propios la totalidad o determinadas partes de la obra, tendrá también la consideración de contratista a los efectos de la Ley 32/2006.

A los efectos del RD 1627/97 cuando el promotor contrate directamente trabajadores autónomos para la realización de la obra o de determinados trabajos de la misma, tendrá la consideración de contratista excepto en los casos estipulados en dicho Real Decreto.

Tendrá la consideración de productor de residuos de construcción y demolición a los efectos de lo dispuesto en el RD 105/2008.

Son obligaciones del promotor:

Ostentar sobre el solar la titularidad de un derecho que le faculte para construir en él.

Nombrar a los técnicos proyectistas y directores de obra y de la ejecución

06_PLIEGO DE CONDICIONES

material.

Velar para que la prevención de riesgos laborales se integre en la planificación de los trabajos de la obra. Debe disponer los medios para facilitar al contratista y a las empresas (subcontratistas) y trabajadores autónomos de él dependientes la gestión preventiva de la obra.

Contratar al técnico redactor del Estudio de Seguridad y Salud y al Coordinador en obra y en proyecto si fuera necesario.

Facilitar la documentación e información previa necesaria para la redacción del proyecto, así como autorizar al director de obra las posteriores modificaciones del mismo.

Gestionar y obtener las preceptivas licencias y autorizaciones administrativas, así como suscribir el acta de recepción de la obra.

Suscribir los seguros o garantías financieras equivalentes exigidos por la Ley de Ordenación de la Edificación.

Facilitar el Libro del Edificio a los usuarios finales. Dicho Libro incluirá la documentación reflejada en la Ley de Ordenación de la Edificación, el Código Técnico de la Edificación, el certificado de eficiencia energética del edificio y los aquellos otros contenidos exigidos por la normativa.

Incluir en proyecto un estudio de gestión de residuos de construcción y demolición. En obras de demolición, rehabilitación, reparación o reforma, hacer un inventario de los residuos peligrosos que se generarán, que deberá incluirse en el estudio de gestión, así como prever su retirada selectiva y asegurar su envío a gestores autorizados de residuos peligrosos.

Disponer de la documentación que acredite que los residuos de construcción y demolición han sido debidamente gestionados según legislación.

En su caso constituir la fianza o garantía financiera equivalente que asegure el cumplimiento de los requisitos establecidos en relación con los residuos de construcción y demolición de la obra.

En promociones de vivienda, en caso de percibir cantidades anticipadas, se habrán de cumplir las condiciones impuestas por la Ley de Ordenación de la Edificación en su disposición adicional primera.

CONTRATISTA

Contratista: es la persona física o jurídica, que tiene el compromiso de ejecutar las obras con medios humanos y materiales suficientes, propios o ajenos, dentro del plazo acordado y con sujeción estricta al proyecto técnico que las define, al contrato firmado con el promotor, a las especificaciones realizadas por la Dirección Facultativa y a la legislación aplicable.

Tendrá la consideración de poseedor de residuos de construcción y demolición a los efectos de lo dispuesto en el RD 105/2008.

Son obligaciones del contratista:

La ejecución de las obras alcanzando la calidad exigida en el proyecto cumpliendo con los plazos establecidos en el contrato.

Tener la capacitación profesional para el cumplimiento de su cometido como constructor.

Designar al jefe de obra que asumirá la representación técnica del constructor en la obra, tendrá la capacitación adecuada de acuerdo con las características y la complejidad de la obra y permanecerá en la obra a lo largo de toda la jornada legal de trabajo hasta la recepción de la obra. El jefe de obra, deberá cumplir las indicaciones de la Dirección Facultativa y firmar en el libro de órdenes, así como cerciorarse de la correcta instalación de los medios auxiliares, comprobar replanteos y realizar otras operaciones técnicas.

Asignar a la obra los medios humanos y materiales que su importancia requiera.

- Formalizar las subcontrataciones de determinadas partes o instalaciones de la obra dentro de los límites establecidos en el contrato.
- Firmar el acta de replanteo y el acta de recepción de la obra.
- Facilitar al director de obra los datos necesarios para la elaboración de la documentación de la obra ejecutada.
- Suscribir las garantías previstas en el presente pliego y en la normativa vigente.
- Redactar el Plan de Seguridad y Salud.
- Designar al recurso preventivo de Seguridad y Salud en la obra entre su personal técnico cualificado con presencia permanente en la obra y velar por el estricto cumplimiento de las medidas de seguridad y salud precisas según normativa vigente y el plan de seguridad y salud.
- Vigilar el cumplimiento de la Ley 32/2006 por las empresas subcontratistas y trabajadores autónomos con que contraten; en particular, en lo que se refiere a las obligaciones de acreditación e inscripción en el Registro de Empresas Acreditadas, contar con el porcentaje de trabajadores contratados con carácter indefinido aspectos regulados en el artículo 4 de dicha Ley y al régimen de la subcontratación que se regula en el artículo 5.
- Informar a los representantes de los trabajadores de las empresas que intervengan en la ejecución de la obra de las contrataciones y subcontrataciones que se hagan en la misma.
- Estará obligado a presentar al promotor un plan que refleje cómo llevará a cabo las obligaciones que le incumban en relación con los residuos de construcción y demolición que se vayan a producir en la obra.
- Cuando no proceda a gestionar por sí mismo los residuos de construcción y demolición estará obligado a entregarlos a un gestor de residuos o a participar en un acuerdo voluntario o convenio de colaboración para su gestión.
- Estará obligado a mantener los residuos de construcción y demolición en condiciones adecuadas de higiene y seguridad, así como a evitar la mezcla de fracciones ya seleccionadas que impida o dificulte su posterior valorización o eliminación.

PLAZO de EJECUCIÓN y PRÓRROGAS

En caso de que las obras no se pudieran iniciar o terminar en el plazo previsto como consecuencia de una causa mayor o por razones ajenas al Contratista, se le otorgará una prórroga previo informe favorable de la Dirección Facultativa. El Contratista explicará la causa que impide la ejecución de los trabajos en los plazos señalados, razonándolo por escrito.

La prórroga solo podrá solicitarse en un plazo máximo de un mes a partir del día en que se originó la causa de esta, indicando su duración prevista y antes de que la contrata pierda vigencia. En cualquier caso el tiempo prorrogado se ajustará al perdido y el Contratista perderá el derecho de prórroga si no la solicita en el tiempo establecido.

MEDIOS HUMANOS y MATERIALES en OBRA

Cada una de las partidas que compongan la obra se ejecutarán con personal adecuado al tipo de trabajo de que se trate, con capacitación suficientemente probada para la labor a desarrollar. La Dirección Facultativa, tendrá la potestad facultativa para decidir sobre la adecuación del personal al trabajo a realizar.

El Contratista proporcionará un mínimo de dos muestras de los materiales que

06_PLIEGO DE CONDICIONES

van a ser empleados en la obra con sus certificados y sellos de garantía en vigor presentados por el fabricante, para que sean examinadas y aprobadas por la Dirección Facultativa, antes de su puesta en obra. Los materiales que no reúnan las condiciones exigidas serán retirados de la obra. Aquellos materiales que requieran de marcado CE irán acompañados de la declaración de prestaciones que será facilitada al director de ejecución material de la obra en el formato (digital o papel) que éste disponga al comienzo de la obra.

Las pruebas y ensayos, análisis y extracción de muestras de obra que se realicen para cerciorarse de que los materiales y unidades de obra se encuentran en buenas condiciones y están sujetas al Pliego, serán efectuadas cuando se estimen necesarias por parte de la Dirección Facultativa y en cualquier caso se podrá exigir las garantías de los proveedores.

El transporte, descarga, acopio y manipulación de los materiales será responsabilidad del Contratista.

INSTALACIONES y MEDIOS AUXILIARES

El proyecto, consecución de permisos, construcción o instalación, conservación, mantenimiento, desmontaje, demolición y retirada de las instalaciones, obras o medios auxiliares de obra necesarias y suficientes para la ejecución de la misma, serán obligación del Contratista y correrán a cargo del mismo. De igual manera, será responsabilidad del contratista, cualquier avería o accidente personal que pudiera ocurrir en la obra por insuficiencia o mal estado de estos medios o instalaciones.

El Contratista instalará una oficina dotada del mobiliario suficiente, donde la Dirección Facultativa podrá consultar la documentación de la obra y en la que se guardará una copia completa del proyecto, visada por el Colegio Oficial en el caso de ser necesario, el libro de órdenes, libro de incidencias según RD 1627/97, libro de visitas de la inspección de trabajo, copia de la licencia de obras y copia del plan de seguridad y salud.

SUBCONTRATAS

Subcontratista es la persona física o jurídica que asume contractualmente ante el contratista u otro subcontratista comitente el compromiso de realizar determinadas partes o unidades de obra.

El Contratista podrá subcontratar capítulos o unidades de obra, bajo su responsabilidad, previo consentimiento del Promotor y la Dirección Facultativa, asumiendo en cualquier caso el contratista las actuaciones de las subcontratas.

Será obligación de los subcontratistas vigilar el cumplimiento de la Ley 32/2006 por las empresas subcontratistas y trabajadores autónomos con que contraten; en particular, en lo que se refiere a las obligaciones de acreditación e inscripción en el Registro de Empresas Acreditadas, contar con el porcentaje de trabajadores contratados con carácter indefinido aspectos regulados en el artículo 4 de dicha Ley y al régimen de la subcontratación que se regula en el artículo 5.

Tendrán la consideración de poseedores de residuos de construcción y demolición a los efectos de lo dispuesto en el RD 105/2008.

RELACIÓN con los AGENTES INTERVINIENTES en la OBRA

El orden de ejecución de la obra será determinada por el Contratista, excepto cuando la dirección facultativa crea conveniente una modificación de los mismos por razones técnicas en cuyo caso serán modificados sin contraprestación alguna.

El contratista estará a lo dispuesto por parte de la dirección de la obra y cumplirá sus indicaciones en todo momento, no cabiendo reclamación alguna, en cualquier caso, el contratista puede manifestar por escrito su disconformidad y la dirección firmará el acuse de recibo de la notificación.

En aquellos casos en que el contratista no se encuentre conforme con decisiones económicas adoptadas por la dirección de la obra, este lo pondrá en conocimiento de la propiedad por escrito, haciendo llegar copia de la misma a la Dirección Facultativa.

DEFECTOS de OBRA y VICIOS OCULTOS

El Contratista será responsable hasta la recepción de la obra de los posibles defectos o desperfectos ocasionados durante la misma.

En caso de que la Dirección Facultativa, durante las obras o una vez finalizadas, observara vicios o defectos en trabajos realizados, materiales empleados o aparatos que no cumplan con las condiciones exigidas, tendrá el derecho de mandar que las partes afectadas sean demolidas y reconstruidas de acuerdo con lo contratado, antes de la recepción de la obra y a costa de la contrata.

De igual manera, los desperfectos ocasionados en fincas colindantes, vía pública o a terceros por el Contratista o subcontrata del mismo, serán reparados a cuenta de éste, dejándolas en el estado que estaban antes del inicio de las obras.

MODIFICACIONES en las UNIDADES de OBRA

Las unidades de obra no podrán ser modificadas respecto a proyecto a menos que la Dirección Facultativa así lo disponga por escrito.

En caso de que el Contratista realizase cualquier modificación beneficiosa (materiales de mayor calidad o tamaño), sin previa autorización de la Dirección Facultativa y del Promotor, sólo tendrá derecho al abono correspondiente a lo que hubiese construido de acuerdo con lo proyectado y contratado.

En caso de producirse modificaciones realizadas de manera unilateral por el Contratista que menoscaben la calidad de lo dispuesto en proyecto, quedará a juicio de la Dirección Facultativa la demolición y reconstrucción o la fijación de nuevos precios para dichas partidas.

Previamente a la ejecución o empleo de los nuevos materiales, convendrán por escrito el importe de las modificaciones y la variación que supone respecto al contratado.

Toda modificación en las unidades de obra será anotada en el libro de órdenes, así como su autorización por la Dirección Facultativa y posterior comprobación.

1.2.1.2 DIRECCIÓN FACULTATIVA

PROYECTISTA

Es el encargado por el promotor para redactar el proyecto de ejecución de la obra con sujeción a la normativa vigente y a lo establecido en contrato.

Será encargado de realizar las copias de proyecto necesarias y, en caso necesario, visarlas en el colegio profesional correspondiente.

Cuando el proyecto se desarrolle o complete mediante proyectos parciales o documentos técnicos, cada proyectista asumirá la titularidad de su proyecto.

El proyectista suscribirá el certificado de eficiencia energética del proyecto a menos que exista un proyecto parcial de instalaciones térmicas, en cuyo caso el

06_PLIEGO DE CONDICIONES

certificado lo suscribirá el autor de este proyecto parcial.

DIRECTOR de la OBRA

Forma parte de la Dirección Facultativa, dirige el desarrollo de la obra en aspectos técnicos, estéticos, urbanísticos y medioambientales, de conformidad con el proyecto, la licencia de edificación y demás autorizaciones preceptivas y las condiciones del contrato, con el objeto de asegurar su adecuación al fin propuesto.

Son obligaciones del director de obra:

Verificar el replanteo y la adecuación de la cimentación y de la estructura proyectada a las características geotécnicas del terreno.

Resolver las contingencias que se produzcan en la obra y consignar en el Libro de Órdenes y Asistencias las instrucciones precisas para la correcta interpretación del proyecto.

Elaborar modificaciones del proyecto, que vengan exigidas por la marcha de la obra.

Suscribir el acta de replanteo o de comienzo de obra y el certificado final de obra, así como conformar las certificaciones de las unidades de obra ejecutadas.

Elaborar y suscribir la documentación de la obra ejecutada para entregarla al promotor, con los visados que en su caso fueran preceptivos.

Suscribir el certificado de eficiencia energética del edificio terminado.

DIRECTOR de la EJECUCIÓN de la OBRA

Forma parte de la dirección facultativa, asume la función técnica de dirigir la ejecución material de la obra y de controlar cualitativa y cuantitativamente la construcción y la calidad de lo edificado.

Son obligaciones del director de la ejecución de la obra:

Verificar la recepción en obra de los productos de construcción, ordenando la realización de ensayos y pruebas precisas.

Dirigir la ejecución material de la obra comprobando los replanteos, los materiales, la correcta ejecución y disposición de los elementos constructivos y de las instalaciones, de acuerdo con el proyecto y con las instrucciones del director de obra.

Consignar en el Libro de Órdenes y Asistencias las instrucciones precisas.

Suscribir el acta de replanteo o de comienzo de obra y el certificado final de obra, así como elaborar y suscribir las certificaciones de las unidades de obra ejecutadas.

Colaborar con los restantes agentes en la elaboración de la documentación de la obra ejecutada, aportando los resultados del control realizado.

Suscribir el certificado de eficiencia energética del edificio terminado.

1.2.2 DOCUMENTACIÓN de OBRA

En obra se conservará una copia íntegra y actualizada del proyecto para la ejecución de la obra incorporando el estudio de gestión de residuos de construcción y demolición. Todo ello estará a disposición de todos los agentes intervinientes en la obra.

Tanto las dudas que pueda ofrecer el proyecto al contratista como los documentos con especificaciones incompletas se pondrán en conocimiento de la Dirección Facultativa tan pronto como fueran detectados con el fin de estudiar y solucionar el problema. No se procederá a realizar esa parte de la obra, sin previa autorización de la Dirección Facultativa.

La existencia de contradicciones entre los documentos integrantes de proyecto o

entre proyectos complementarios dentro de la obra se salvará atendiendo al criterio que establezca el Director de Obra no existiendo prelación alguna entre los diferentes documentos del proyecto.

La ampliación del proyecto de manera significativa por cualquiera de las razones: nuevos requerimientos del promotor, necesidades de obra o imprevistos, contará con la aprobación del director de obra que confeccionará la documentación y del Promotor que realizará la tramitación administrativa que dichas modificaciones requieran así como la difusión a todos los agentes implicados.

Una vez finalizada la obra, el proyecto, con la incorporación en su caso de las modificaciones debidamente aprobadas, será facilitado al promotor por el director de obra para la formalización de los correspondientes trámites administrativos.

A dicha documentación adjuntará el Promotor el acta de recepción, la relación identificativa de los agentes que han intervenido durante el proceso de edificación, las instrucciones de uso y mantenimiento del edificio y sus instalaciones, de conformidad con la normativa que le sea de aplicación y aquellos datos requeridos según normativa para conformar el Libro del Edificio que será entregado a los usuarios finales del edificio.

Una vez finalizada la obra, la "documentación del seguimiento de la obra" y la "documentación del seguimiento del control de la obra", según contenidos especificados en el Anexo II de la Parte I del Código Técnico de la Edificación, serán depositadas por el Director de la Obra y por el Director de Ejecución Material de la Obra respectivamente, en el Colegio Profesional correspondiente o, en su caso, en la Administración Pública competente, que aseguren su conservación y se comprometan a emitir certificaciones de su contenido a quienes acrediten un interés legítimo. .

1.2.3 REPLANTEO y ACTA de REPLANTEO

El Contratista estará obligado a comunicar por escrito el inicio de las obras a la Dirección Facultativa como mínimo tres días antes de su inicio.

El replanteo será realizado por el Constructor siguiendo las indicaciones de alineación y niveles especificados en los planos y comprobado por la Dirección Facultativa. No se comenzarán las obras si no hay conformidad del replanteo por parte de la Dirección Facultativa.

Todos los medios materiales, personal técnico especializado y mano de obra necesarios para realizar el replanteo, que dispondrán de la cualificación adecuada, serán proporcionadas por el Contratista a su cuenta.

Se utilizarán hitos permanentes para materializar los puntos básicos de replanteo, y dispositivos fijos adecuados para las señales niveladas de referencia principal.

Los puntos movidos o eliminados, serán sustituidos a cuenta del Contratista, responsable de conservación mientras el contrato esté en vigor y será comunicado por escrito a la Dirección Facultativa, quien realizará una comprobación de los puntos repuestos.

El Acta de comprobación de Replanteo que se suscribirá por parte de la Dirección Facultativa y de la Contrata, contendrá, la conformidad o disconformidad del replanteo en comparación con los documentos contractuales del Proyecto, las referencias a las características geométricas de la obra y autorización para la ocupación del terreno necesario y las posibles omisiones, errores o contradicciones observadas en los documentos contractuales del Proyecto, así como todas las especificaciones que se consideren oportunas.

El Contratista asistirá a la Comprobación del Replanteo realizada por la

06_PLIEGO DE CONDICIONES

Dirección, facilitando las condiciones y todos los medios auxiliares técnicos y humanos para la realización del mismo y responderá a la ayuda solicitada por la Dirección.

Se entregará una copia del Acta de Comprobación de Replanteo al Contratista, donde se anotarán los datos, cotas y puntos fijados en un anexo del mismo.

1.2.4 LIBRO de ÓRDENES

El Director de Obra dispondrá al comienzo de la obra un libro de Órdenes, Asistencias e Incidencias que se mantendrá permanente en obra a disposición de la Dirección Facultativa.

En el libro se anotarán:

Las contingencias que se produzcan en la obra y las instrucciones de la Dirección Facultativa para la correcta interpretación del proyecto.

Las operaciones administrativas relativas a la ejecución y la regulación del contrato.

Las fechas de aprobación de muestras de materiales y de precios nuevos o contradictorios.

Anotaciones sobre la calidad de los materiales, cálculo de precios, duración de los trabajos, personal empleado...

Las hojas del libro serán foliadas por triplicado quedando la original en poder del Director de Obra, copia para el Director de la Ejecución y la tercera para el contratista.

La Dirección facultativa y el Contratista, deberán firmar al pie de cada orden constatando con dicha firma que se dan por enterados de lo dispuesto en el Libro.

1.2.5 RECEPCIÓN de la OBRA

La recepción de la obra es el acto por el cual, el constructor, una vez concluida ésta, hace entrega de la misma al promotor y es aceptada por éste. Podrá realizarse con o sin reservas y deberá abarcar la totalidad de la obra o fases completas y terminadas de la misma.

La recepción deberá realizarse dentro de los 30 días siguientes a la notificación al promotor del certificado final de obra emitido por la Dirección Facultativa y consignarse en un acta firmada, al menos, por el promotor y el constructor, y en la misma se hará constar: las partes que intervienen, la fecha del certificado final de la obra, el coste final de la ejecución material de la obra, la declaración de recepción de la obra con o sin reservas, especificando, en su caso, éstas de manera objetiva y el plazo en que deberán quedar subsanados los defectos observados y las garantías que en su caso se exijan al constructor para asegurar sus responsabilidades.

Una vez subsanados los defectos, se hará constar en un acta aparte, suscrita por los firmantes de la recepción.

Asimismo, se adjuntará el certificado final de obra suscrito por el director de obra y el director de la ejecución de la obra.

El promotor podrá rechazar la recepción de la obra por considerar que la misma no está terminada o que no se adecua a las condiciones contractuales. El rechazo deberá ser motivado por escrito en el acta, en la que se fijará el nuevo plazo para efectuar la recepción.

La recepción se entenderá tácitamente producida si transcurridos los 30 días el promotor no hubiera puesto de manifiesto reservas o rechazo motivado por escrito.

El cómputo de los plazos de responsabilidad y garantía establecidos se iniciará a partir de la fecha en que se suscriba el acta de recepción, o cuando se entienda ésta tácitamente producida según lo previsto en el apartado anterior.

El Contratista deberá dejar el edificio desocupado y limpio en la fecha fijada por la Dirección Facultativa, una vez que se hayan terminado las obras.

El Propietario podrá ocupar parcialmente la obra, en caso de que se produzca un retraso excesivo de la Recepción imputable al Contratista, sin que por ello le exima de su obligación de finalizar los trabajos pendientes, ni significar la aceptación de la Recepción.

1.3 CONDICIONES ECONÓMICAS

El Contratista debe percibir el importe de todos los trabajos ejecutados, cuando hayan sido realizados de acuerdo con el Proyecto, al contrato firmado con el promotor, a las especificaciones realizadas por la Dirección y a las Condiciones generales y particulares del pliego de condiciones.

1.3.1 FIANZAS y SEGUROS

A la firma del contrato, el Contratista presentara las fianzas y seguros obligados a presentar por Ley, así mismo, en el contrato suscrito entre Contratista y Promotor se podrá exigir todas las garantías que se consideren necesarias para asegurar la buena ejecución y finalización de la obra en los términos establecidos en el contrato y en el proyecto de ejecución.

El Contratista está obligado a asegurar la obra contratada mientras dure el plazo de ejecución, hasta su recepción.

1.3.2 PLAZO de EJECUCIÓN y SANCIÓN por RETRASO

Si la obra no está terminada para la fecha prevista, el Propietario podrá disminuir las cuantías establecidas en el contrato, de las liquidaciones, fianzas o similares.

La indemnización por retraso en la terminación de las obras, se establecerá por cada día natural de retraso desde el día fijado para su terminación en el calendario de obra o en el contrato. El importe resultante será descontado con cargo a las certificaciones o a la fianza.

El Contratista no podrá suspender los trabajos o realizarlos a ritmo inferior que lo establecido en el Proyecto, alegando un retraso de los pagos.

1.3.3 PRECIOS

PRECIOS CONTRADICTORIOS

Los precios contradictorios se originan como consecuencia de la introducción de unidades o cambios de calidad no previstas en el Proyecto por iniciativa del Promotor o la Dirección Facultativa. El Contratista está obligado a presentar propuesta económica para la realización de dichas modificaciones y a ejecutarlo en caso de haber acuerdo.

El Contratista establecerá los descompuestos, que deberán ser presentados y aprobados por la Dirección Facultativa y el Promotor antes de comenzar a ejecutar las unidades de obra correspondientes.

Se levantarán actas firmadas de los precios contradictorios por triplicado firmadas por la Dirección Facultativa, el Contratista y el Propietario.

En caso de ejecutar partidas fuera de presupuesto sin la aprobación previa especificada en los párrafos anteriores, será la Dirección Facultativa la que determine el precio justo a abonar al contratista.

REVISIÓN de PRECIOS

No se admitirán revisiones de los precios contratados, excepto obras

06_PLIEGO DE CONDICIONES

extremadamente largas o que se ejecuten en épocas de inestabilidad con grandes variaciones de los precios en el mercado, tanto al alza como a la baja y en cualquier caso, dichas modificaciones han de ser consensuadas y aprobadas por Contratista, Dirección Facultativa y Promotor.

En caso de aumento de precios, el Contratista solicitará la revisión de precios a la Dirección Facultativa y al Promotor, quienes caso de aceptar la subida convendrán un nuevo precio unitario, antes de iniciar o continuar la ejecución de las obras. Se justificará la causa del aumento, y se especificará la fecha de la subida para tenerla en cuenta en el acopio de materiales en obra.

En caso de bajada de precios, se convendrá el nuevo precio unitario de acuerdo entre las partes y se especificará la fecha en que empiecen a regir.

1.3.4 MEDICIONES y VALORACIONES

El Contratista de acuerdo con la Dirección Facultativa deberá medir las unidades de obra ejecutadas y aplicar los precios establecidos en el contrato entre las partes, levantando actas correspondientes a las mediciones parciales y finales de la obra, realizadas y firmadas por la Dirección Facultativa y el Contratista.

Todos los trabajos y unidades de obra que vayan a quedar ocultos en el edificio una vez que se haya terminado, el Contratista pondrá en conocimiento de la Dirección Facultativa con antelación suficiente para poder medir y tomar datos necesarios, de otro modo, se aplicarán los criterios de medición que establezca la Dirección Facultativa.

Las valoraciones de las unidades de obra, incluidos materiales accesorios y trabajos necesarios, se calculan multiplicando el número de unidades de obra por el precio unitario (incluidos gastos de transporte, indemnizaciones o pagos, impuestos fiscales y toda tipo de cargas sociales).

El Contratista entregará una relación valorada de las obras ejecutadas en los plazos previstos, a origen, a la Dirección Facultativa, en cada una de las fechas establecidas en el contrato realizado entre Promotor y Contratista.

La medición y valoración realizadas por el Contratista deberán ser aprobadas por la Dirección Facultativa, o por el contrario ésta deberá efectuar las observaciones convenientes de acuerdo con las mediciones y anotaciones tomadas en obra. Una vez que se hayan corregido dichas observaciones, la Dirección Facultativa dará su certificación firmada al Contratista y al Promotor.

El Contratista podrá oponerse a la resolución adoptada por la Dirección Facultativa ante el Promotor, previa comunicación a la Dirección Facultativa. La certificación será inapelable en caso de que transcurridos 10 días, u otro plazo pactado entre las partes, desde su envío, la Dirección Facultativa no recibe ninguna notificación, que significará la conformidad del Contratista con la resolución.

UNIDADES por ADMINISTRACIÓN

La liquidación de los trabajos se realizará en base a la siguiente documentación presentada por el Constructor: facturas originales de los materiales adquiridos y documento que justifique su empleo en obra, nóminas de los jornales abonados indicando número de horas trabajadas por cada operario en cada oficio y de acuerdo con la legislación vigente, facturas originales de transporte de materiales a obra o retirada de escombros, recibos de licencias, impuestos y otras cargas correspondientes a la obra.

Las obras o partes de obra realizadas por administración, deberán ser autorizadas por el Promotor y la Dirección Facultativa, indicando los controles y normas que deben cumplir.

El Contratista estará obligado a redactar un parte diario de jornales y materiales

que se someterán a control y aceptación de la Dirección Facultativa, en obras o partidas de la misma contratadas por administración.

ABONO de ENSAYOS y PRUEBAS

Los gastos de los análisis y ensayos ordenados por la Dirección Facultativa, serán a cuenta del Contratista cuando el importe máximo corresponde al 1% del presupuesto de la obra contratada, y del Promotor el importe que supere este porcentaje.

1.3.5 CERTIFICACIÓN y ABONO

Las obras se abonarán a los precios de ejecución material establecidos en el presupuesto contratado para cada unidad de obra, tanto en las certificaciones como en la liquidación final.

Las partidas alzadas una vez ejecutadas, se medirán en unidades de obra y se abonarán a la contrata. Si los precios de una o más unidades de obra no están establecidos en los precios, se considerarán como si fuesen contradictorios.

Las obras no terminadas o incompletas no se abonarán o se abonarán en la parte en que se encuentren ejecutadas, según el criterio establecido por la Dirección Facultativa.

Las unidades de obra sin acabar, fuera del orden lógico de la obra o que puedan sufrir deterioros, no serán calificadas como certificables hasta que la Dirección Facultativa no lo considere oportuno.

Las certificaciones se remitirán al Propietario, con carácter de documento y entregas a buena cuenta, sin que supongan aprobación o recepción en obra, sujetos a rectificaciones y variaciones derivadas de la liquidación final.

El Promotor deberá realizar los pagos al Contratista o persona autorizada por el mismo, en los plazos previstos y su importe será el correspondiente a las especificaciones de los trabajos expedidos por la Dirección Facultativa.

Se podrán aplicar fórmulas de depreciación en aquellas unidades de obra, que tras realizar los ensayos de control de calidad correspondientes, su valor se encuentre por encima del límite de rechazo, muy próximo al límite mínimo exigido aunque no llegue a alcanzarlo, pero que obtenga la calificación de aceptable. Las medidas adoptadas no implicarán la pérdida de funcionalidad, seguridad o que no puedan ser subsanadas posteriormente, en las unidades de obra afectadas, según el criterio de la Dirección Facultativa.

1.3.6 OBRAS CONTRATADAS POR LAS AA.PP.

Las obras contratadas por los entes, organismos y entidades del sector público definidos en el artículo 3 del Ley 9/2017 de Contratos del Sector Público se regirán por lo dispuesto en los Pliegos de Cláusulas Administrativas Particulares redactados al efecto.

Dichos Pliegos incluirán los pactos y condiciones definidores de los derechos y obligaciones de las partes del contrato y las demás menciones requeridas por la Ley 9/2017 de Contratos del Sector Público y sus normas de desarrollo de carácter estatal o autonómico.

Por tanto este documento no incorpora las condiciones económicas que regirán la obra y se remite al Pliego de Cláusulas Administrativas Particulares de la obra para cualquier aspecto relacionado.

06_PLIEGO DE CONDICIONES

1.4 CONDICIONES LEGALES

1.4.1 NORMATIVA de APLICACIÓN

Tanto la Contrata como a Propiedad, asumen someterse al arbitrio de los tribunales con jurisdicción en el lugar de la obra.

Es obligación de la contrata, así como del resto de agentes intervinientes en la obra el conocimiento del presente pliego y el cumplimiento de todos sus puntos.

El contratista será el responsable a todos los efectos de las labores de policía de la obra y del solar hasta la recepción de la misma, solicitará los preceptivos permisos y licencias necesarias y vallará el solar cumpliendo con las ordenanzas o consideraciones municipales. Todas las labores citadas serán a su cargo exclusivamente.

Podrán ser causas suficientes para la rescisión de contrato las que a continuación se detallan:

Muerte o incapacidad del Contratista.

La quiebra del Contratista.

Modificaciones sustanciales del Proyecto que conlleven la variación en un 50 % del presupuesto contratado.

No iniciar la obra en el mes siguiente a la fecha convenida.

Suspender o abandonar la ejecución de la obra de forma injustificada por un plazo superior a dos meses.

No concluir la obra en los plazos establecidos o aprobados.

Incumplimiento de las condiciones de contrato, proyecto en ejecución o determinaciones establecidas por parte de la Dirección Facultativa.

Incumplimiento de la normativa vigente de Seguridad y Salud en el trabajo.

Durante la totalidad de la obra se estará a lo dispuesto en la normativa vigente, especialmente la de obligado cumplimiento entre las que cabe destacar:

NORMAS GENERAL del SECTOR

Decreto 462/1971. Normas sobre redacción de proyectos y dirección de obras de edificación

Ley 38/1999. Ley de Ordenación de la Edificación. LOE.

Real Decreto 314/2006 de 17 de Marzo por el que se aprueba el Código Técnico de la Edificación.

Real Decreto 1371/2007 de 19 de Octubre por el que se aprueba el Documento Básico de Protección contra el Ruido DB-HR del Código Técnico de la Edificación.

Real Decreto 105/2008 por el que se regula la producción y gestión de los residuos de construcción y demolición.

Real Decreto 235/2013 por el que se aprueba el procedimiento básico para la certificación de la eficiencia energética de los edificios.

ESTRUCTURALES

Real Decreto 997/2002. Norma de construcción sismorresistente NCSR-02.

Real Decreto 1247/2008. Instrucción de hormigón estructural EHE-08.

Real Decreto 751/2011. Instrucción de Acero Estructural EAE.

MATERIALES

Orden 1974 de 28 de julio Pliego de prescripciones técnicas generales para tuberías de abastecimiento de agua.

Orden 1986 de 15 de septiembre Pliego de Prescripciones Técnicas Generales para Tuberías de Saneamiento de Poblaciones.

Reglamento 305/2011 del Parlamento Europeo y del Consejo por el que se establecen condiciones armonizadas para la comercialización de productos de construcción y se deroga la Directiva 89/106/CEE.

Real Decreto 842/2013 clasificación de los productos de construcción y de los elementos constructivos en función de sus propiedades de reacción y de resistencia frente al fuego.

Reglamento Delegado (UE) 2016/364, relativo a la clasificación de las propiedades de reacción al fuego de los productos de construcción de conformidad con el Reglamento (UE) nº 305/2011.

Real Decreto 256/2016, de 10 de junio, por el que se aprueba la Instrucción para la recepción de cementos (RC-16).

INSTALACIONES

Real Decreto 1427/1997 de 15 de Septiembre Instalaciones petrolíferas para uso propio.

Real Decreto 2291/1985 de 8 de Noviembre Reglamento de aparatos de elevación y manutención de los mismos.

Real Decreto 836/2003 de 27 de junio Reglamento de Aparatos de Elevación y Manutención referente a grúas torre para obra u otras aplicaciones.

Real Decreto 203/2016, de 20 de mayo, por el que se establecen los requisitos esenciales de seguridad para la comercialización de ascensores y componentes de seguridad para ascensores.

Real Decreto 88/2013 que aprueba la Instrucción Técnica Complementaria AEM1 Ascensores.

Real Decreto 2267/2004, de 3 de diciembre, por el que se aprueba el Reglamento de seguridad contra incendios en los establecimientos industriales.

Real Decreto 842/2002 de 2 de agosto REBT. Reglamento Electrotécnico para Baja Tensión e instrucciones complementarias.

Real Decreto 1699/2011, que regula la conexión a red de instalaciones de producción de energía eléctrica de pequeña potencia.

Real Decreto-Ley 1/1998 de 27 de Febrero Infraestructuras comunes en los edificios para el acceso a los servicios de telecomunicaciones.

Real Decreto 346/2011 de 11 de marzo Reglamento regulador de las infraestructuras comunes de telecomunicaciones para el acceso a los servicios de telecomunicación en el interior de las edificaciones.

Real Decreto 919/2006, de 28 de julio Reglamento técnico de distribución y utilización de combustibles gaseosos y sus instrucciones técnicas complementarias.

Real Decreto 1027/2007 de 20 de julio por el que se aprueba el Reglamento de Instalaciones Térmicas en los Edificios. RITE 2007.

Real Decreto 1890/2008, de 14 de noviembre, Reglamento de eficiencia energética en instalaciones de alumbrado exterior y sus Instrucciones técnicas complementarias.

Real Decreto 513/2017, por el que se aprueba el Reglamento de instalaciones de protección contra incendios.

SEGURIDAD y SALUD

Ley 31/1995 Prevención de riesgos laborales

Real Decreto 1627/1997 Disposiciones mínimas de seguridad y salud en obras de construcción

Real Decreto 39/1997 Reglamento de los Servicios de Prevención de Riesgos

06_PLIEGO DE CONDICIONES

Laborales.

- Real Decreto 485/1997 Disposiciones mínimas en materia de señalización de seguridad y salud en el trabajo.
- Real Decreto 486/1997 Establece las disposiciones mínimas de seguridad y salud en los lugares de trabajo.
- Real Decreto 487/1997 Disposiciones mínimas de seguridad y salud relativas a la manipulación manual de cargas que entrañe riesgos, en particular dorsolumbares, para los trabajadores.
- Real Decreto 488/1997 Disposiciones mínimas de seguridad y salud relativas al trabajo con equipos que incluyen pantallas de visualización.
- Real Decreto 665/1997 Protección de los trabajadores contra los riesgos relacionados con la exposición a agentes cancerígenos durante el trabajo.
- Real Decreto 664/1997 Protección de los trabajadores contra los riesgos relacionados con la exposición a agentes biológicos durante el trabajo.
- Real Decreto 773/1997 Disposiciones mínimas de seguridad y salud relativas a la utilización por los trabajadores de los EPI.
- Real Decreto 1215/1997 Disposiciones mínimas de seguridad y salud para la utilización de los trabajadores de los equipos de trabajo.
- Real Decreto 614/2001 Disposiciones mínimas para la protección de la salud y seguridad de los trabajadores frente al riesgo eléctrico.
- Real Decreto 374/2001 Protección de la Salud y Seguridad de los Trabajadores contra los Riesgos relacionados con los Agentes Químicos durante el Trabajo.
- Ley 54/2003 Reforma del marco normativo de la prevención de riesgos laborales.
- Real Decreto 171/2004 Desarrolla L.P.R.L. en materia de coordinación de actividades empresariales.
- Real Decreto 2177/2004 Modifica R.D. 1215/1997 que establece disposiciones mínimas de seguridad y salud para el uso de equipos en trabajos temporales de altura.
- Real Decreto 1311/2005, protección de la salud y la seguridad de los trabajadores frente a los riesgos derivados o que puedan derivarse de la exposición a vibraciones mecánicas.
- Real Decreto 286/2006, sobre la protección de la salud y la seguridad de los trabajadores contra los riesgos relacionados con la exposición al ruido.
- Real Decreto 396/2006, por el que se establecen las disposiciones mínimas de seguridad y salud aplicables a los trabajos con riesgo de exposición al amianto.
- Real Decreto 604/2006, que modifica el Real Decreto 39/1997 y el Real Decreto 1627/1997 antes mencionados.
- Ley 32/2006, reguladora de la subcontratación en el sector de la construcción y Real Decreto 1109/2007 que la desarrolla.
- Real Decreto 1644/2008, de 10 de octubre, por el que se establecen las normas para la comercialización y puesta en servicio de las máquinas.
- Resolución de 21 de septiembre de 2017, de la Dirección General de Empleo, por la que se registra y publica el VI Convenio colectivo general del sector de la construcción 2017-2021.

ADMINISTRATIVAS

- Ley 9/2017, de 8 de noviembre, de Contratos del Sector Público, por la que se transponen al ordenamiento jurídico español las Directivas del Parlamento Europeo y del Consejo 2014/23/UE y 2014/24/UE, de 26 de febrero de 2014.
- En todas las normas citadas anteriormente que con posterioridad a su publicación y entrada en vigor hayan sufrido modificaciones, corrección de

errores o actualizaciones se quedará a lo dispuesto en estas últimas.

1.4.2 PRELACIÓN de DOCUMENTOS

A menos que el contrato de obra establezca otra cosa, el orden de prelación entre los distintos documentos del proyecto para casos de contradicciones, dudas o discrepancias entre ellos, será el siguiente:

1º Presupuesto y, dentro de este, en primer lugar las definiciones y descripciones de texto de las partidas, en segundo lugar los descompuestos de las partidas y finalmente el detalle de mediciones.

2º Planos.

3º Pliego de Condiciones.

4º Memoria.

2 CONDICIONES TÉCNICAS de los MATERIALES, de la EJECUCIÓN y de las VERIFICACIONES

Se describen en este apartado las **CONDICIONES TÉCNICAS PARTICULARES** incluyendo los siguientes aspectos:

PRESCRIPCIONES SOBRE LOS MATERIALES

Características técnicas mínimas que deben reunir los productos, equipos y sistemas que se incorporen a la obra, así como sus condiciones de suministro, recepción y conservación, almacenamiento y manipulación, las garantías de calidad y el control de recepción que deba realizarse incluyendo el muestreo del producto, los ensayos a realizar, los criterios de aceptación y rechazo, y las acciones a adoptar y los criterios de uso, conservación y mantenimiento.

PRESCRIPCIONES EN CUANTO A LA EJECUCIÓN POR UNIDADES DE OBRA

Características técnicas de cada unidad de obra indicando su proceso de ejecución, normas de aplicación, condiciones previas que han de cumplirse antes de su realización, tolerancias admisibles, condiciones de terminación, conservación y mantenimiento, control de ejecución, ensayos y pruebas, garantías de calidad, criterios de aceptación y rechazo, criterios de medición y valoración de unidades, etc.

Las medidas para asegurar la compatibilidad entre los diferentes productos, elementos y sistemas constructivos.

PRESCRIPCIONES SOBRE VERIFICACIONES EN EL EDIFICIO TERMINADO

Las verificaciones y pruebas de servicio que deben realizarse para comprobar las prestaciones finales del edificio.

2.1 DEMOLICIONES

El orden y la forma de ejecución y los medios a emplear, se ajustarán a las prescripciones establecidas en la Documentación Técnica.

Antes de la demolición se realizará la protección perimetral del entorno del edificio mediante la instalación de vallas, verjas o muros, de dos metros de altura como mínimo y distanciados un mínimo de 1,5 m de la fachada. Se colocarán luces rojas a distancias máximas de 10 m y en esquinas. Se desconectarán las instalaciones del edificio y se protegerán las alcantarillas y los elementos de servicio público que pudieran verse afectados. No habrá materiales tóxicos o peligrosos acumulados en el edificio. Se vaciarán los depósitos y tuberías de fluidos combustibles o peligrosos.

En caso de presencia de amianto, las labores de demolición las realizarán

06_PLIEGO DE CONDICIONES

empresas inscritas en el Registro de empresas con riesgo por amianto. Previamente a sus trabajos elaborarán un plan de trabajo que presentará para su aprobación ante la autoridad laboral. El cumplimiento de este plan deberá supervisarse en obra por una persona con la cualificación necesaria.

Se garantizará que ningún trabajador está expuesto a una concentración de amianto en el aire superior al valor límite expresado en el RD 396/2006 para lo que se realizará medición por laboratorios especializados reconocidos por la autoridad.

Los materiales que contengan amianto deberán ser almacenados y transportados en embalajes apropiados y con etiquetas reglamentarias que indiquen que contienen amianto siendo transportados fuera del centro de trabajo lo antes posible.

Los trabajadores con riesgo de exposición al amianto no realizarán horas extraordinarias ni trabajarán por sistema de incentivos. Dispondrán de ropa de protección apropiada facilitada y descontaminada por el empresario que será necesariamente sustituida por la ropa de calle antes de abandonar el centro de trabajo y la utilización de EPIs de las vías respiratorias se limitará a un máximo de 4 horas diarias.

Se delimitará claramente la zona con riesgo de exposición al amianto siendo inaccesibles para personal no autorizado evitando la dispersión de polvo fuera de los locales o lugares de acción y limpiando adecuadamente el área afectada al fin de los trabajos.

Durante el proceso de demolición, el contratista está obligado a realizar la gestión de residuos establecido en el plan de residuos que previamente ha de haber sido aprobado por la dirección facultativa y en todo caso de acuerdo que lo especificado en el RD 105/2008.

MANUAL

Descripción

Derribo de edificaciones existentes elemento a elemento, de forma parcial o completa, desde la cubierta a la cimentación, con medios manuales.

Puesta en obra

No se permite el uso de llama en la demolición y el uso de martillo neumático, de compresores o similares deberá aprobarlo previamente la Dirección Facultativa.

La demolición se hará al mismo nivel, en orden inverso a la construcción, se descenderá planta a planta de forma simétrica, eliminando la carga que gravita en los elementos antes de demolerlos, contrarrestando o anulando las componentes horizontales de arcos y bóvedas, apuntalando elementos en voladizo, demoliendo estructuras hiperestáticas en el orden que implique menores flechas, giros y desplazamientos, y manteniendo o introduciendo los arriostramientos necesarios.

Los elementos que pudieran producir cortes o lesiones se desmontarán sin trocear. Se eliminarán o doblarán puntas y clavos de forma que no queden salientes. Si las piezas de troceo no son manejables por una persona, se suspenderán o apuntalarán de forma que no se produzcan caídas bruscas ni vibraciones. En los abatimientos se permitirán giros pero no desplazamiento de los puntos de apoyo. Sólo se podrán volcar elementos cuando se disponga de un lugar de caída consistente y de lado no menor a la altura del elemento más la mitad de la altura desde donde se lanza que en ningún caso será mayor de 2 plantas. Se regarán los elementos a demoler y los escombros para que no se

produzca polvo, y en caso necesario, se desinfectarán. Al finalizar la jornada no quedarán elementos inestables y se tomarán las precauciones necesarias para que la lluvia no produzca daños.

El desescombro se hará según lo indique la dirección facultativa. Si se realiza mediante canales, se inclinará el último tramo para disminuir la velocidad de bajada del escombro, y la boca de salida quedará a una altura máxima de 2 m sobre la base del camión. No se acumulará escombro en andamios, apoyado contra vallas, muros y soportes, ni se acumularán más de 100 kg/m² sobre forjados.

Control y criterios de aceptación y rechazo

Se harán controles cada 200 m² de planta y como mínimo uno por planta, comprobando que el orden, forma de ejecución y medios empleados se corresponden a lo indicado en proyecto y por la dirección facultativa.

Criterios de medición y valoración

En caso de que en el presupuesto del proyecto o el contrato de obra no se especifiquen otros criterios, se adoptarán las siguientes pautas de medición y valoración:

La medición de la deconstrucción de los elementos que componen el edificio se realizará utilizando los mismos criterios y unidades que serían empleados para la construcción de los citados elementos y que se definen en el presente pliego de condiciones.

MECÁNICA

Descripción

Derribo de edificaciones existentes por empuje, mediante retroexcavadora, pala cargadora y grúa.

Puesta en obra

La máquina avanzará siempre sobre suelo consistente, evitando hacerlo sobre escombros y los frentes de ataque no aprisionarán a la máquina, de forma que ésta pueda girar siempre 360°. Se guardará una distancia de seguridad entre el edificio y la máquina no menor de 5 m, comprendida entre 1/2 y 1/3 de la altura. Las grúas no se utilizarán para realizar esfuerzo horizontal oblicuo. Los cables utilizados no presentarán imperfecciones como coqueras, cambios irregulares de diámetro, etc.

No se empujará contra elementos no demolidos previamente, de acero u hormigón armado. Se habrá demolido previamente, elemento a elemento, la parte de edificio que está en contacto con medianerías, dejando aislado el tajo de la máquina.

Cuando existan planos inclinados, como faldones de cubierta, que puedan deslizar sobre la máquina, deberán demolerse previamente.

El empuje se hará más arriba del centro de gravedad del elemento a demoler.

Se regarán los elementos a demoler y los escombros para que no se produzca polvo, y en caso necesario, se desinfectarán. El desescombro se hará según lo indique la dirección facultativa.

Control y criterios de aceptación y rechazo

Se harán controles cada 200 m² de planta y como mínimo una por planta, comprobando que el orden, forma de ejecución y medios empleados se

06_PLIEGO DE CONDICIONES

corresponden a lo indicado en proyecto y por la dirección facultativa.

Criterios de medición y valoración

En caso de que en el presupuesto del proyecto o el contrato de obra no se especifiquen otros criterios, se adoptarán las siguientes pautas de medición y valoración:

La medición y valoración de la demolición se realizará por la volumetría del edificio derribado.

2.2 ACONDICIONAMIENTO del TERRENO

Engloba todas las operaciones necesarias para que el terreno adquiera las cotas y superficies definidas en el proyecto. Dichas actividades son excavación en vaciado, excavación de pozos y zanjas para albergar los elementos de cimentación e instalaciones, explanación y estabilización de taludes.

EXCAVACIÓN en VACIADO

Descripción

Excavación a cielo abierto o cubierto, realizada con medios manuales y/o mecánicos, para rebajar el nivel del terreno. Dentro de estas tareas se encuentran las destinadas a nivelar el terreno con el fin de obtener las pendientes, dimensiones y alineaciones definidas en proyecto.

Puesta en obra

El vaciado se hará por franjas horizontales de altura máxima 3 m. En los bordes con elementos estructurales de contención y/o medianerías, la máquina no trabajará en dirección perpendicular a ellos. Si se excava por bataches, éstos se harán de forma alterna.

El contratista extremará las precauciones durante los trabajos de vaciado al objeto de que no disminuya la resistencia del terreno no excavado, se asegure la estabilidad de taludes y se eviten deslizamientos y desprendimientos, que pudieran provocar daños materiales o personales. Deberá evitar también erosiones locales y encharcamientos debido a un drenaje defectuoso. También se han de proteger los elementos de Servicio Público que pudieran ser afectados por la excavación.

Cuando al excavar se encuentre cualquier anomalía no prevista (instalaciones, rocas...) o construcciones que traspasen los límites del vaciado se comunicará a la Dirección Facultativa antes de continuar con la excavación.

Los trabajos se realizarán con medios manuales y/o mecánicos apropiados para las características, volumen y plazo de ejecución de las obras, contando siempre con la aprobación de la dirección facultativa previa.

Control y criterios de aceptación y rechazo

Se comprobarán cotas de fondo y de replanteo, bordes de la excavación, zona de protección de elementos estructurales y pendiente de taludes rechazando las irregularidades que excedan de las tolerancias admitidas por la dirección facultativa que deberán ser corregidas por el contratista.

Las tolerancias máximas admitidas serán:

Replanteo: 2,5 por mil y variaciones de +-10 cm.

Ángulo de talud: +2%

Criterios de medición y valoración

En caso de que en el presupuesto del proyecto o el contrato de obra no se especifiquen otros criterios, se adoptarán las siguientes pautas de medición y

valoración:

La medición se calculará según levantamiento topográfico de los perfiles transversales de excavación necesarios ordenados por la Dirección Facultativa de las obras.

RELLENOS

Descripción

Consiste en la extensión y compactación de suelos procedentes de excavaciones o de cantera para relleno de zanjas, pozos, trasdós de obras de fábrica o zonas de relleno para recrecer su rasante y alcanzar la cota indicada en proyecto.

Puesta en obra

Si en el terreno en el que ha de asentarse el relleno existen corrientes de agua superficial o subterránea será necesario desviarlas lo suficientemente alejadas del área donde se vaya a realizar el relleno antes de comenzar la ejecución.

Las aportaciones de material de relleno se realizarán en tongadas de 20 cm máximo, con un espesor de las mismas lo más homogéneo posible y cuidando de evitar terrones mayores de 9 cm. El contenido en materia orgánica del material de relleno será inferior al 2%. La densidad de compactación será la dispuesta en los otros documentos del proyecto y en el caso de que esta no esté definida será de 100% de la obtenida en el ensayo Próctor Normal en las 2 últimas tongadas y del 95% en el resto.

No se trabajará con temperaturas menores a 2º C ni con lluvia sin la aprobación de la dirección facultativa. Después de lluvias no se extenderá una nueva tongada hasta que la última se haya secado, o se escarificará añadiendo la siguiente más seca de forma que la humedad final sea la adecuada. En caso de tener que humedecer una tongada se hará de forma uniforme sin encharcamientos.

Las tongadas se compactarán de manera uniforme, todas las tongadas recibirán el mismo número de pasadas, y se prohibirá o reducirá al máximo el paso de maquinaria sobre el terreno sin compactar.

Para tierras de relleno arenosas, se utilizará la bandeja vibratoria como maquinaria de compactación.

Control y criterios de aceptación y rechazo

Se realizará una inspección cada 50 m³, y al menos una por zanja o pozo rechazando el relleno si su compactación no coincide con las calidades especificadas por la dirección facultativa o si presenta asientos superficiales.

Criterios de medición y valoración

En caso de que en el presupuesto del proyecto o el contrato de obra no se especifiquen otros criterios, se adoptarán las siguientes pautas de medición y valoración:

La medición se calculará según levantamiento topográfico de los perfiles transversales de relleno necesarios ordenados por la Dirección Facultativa de las obras.

ZANJAS y POZOS

Descripción

Quedan incluidas dentro de este apartado las tareas necesarias para ejecutar las

06_PLIEGO DE CONDICIONES

zanjas y pozos destinados a la cimentación, drenaje, saneamiento, abastecimiento, etc. realizados con medios manuales o mecánicos con anchos de excavación máximos de 2 m y 7 m de profundidad.

Puesta en obra

Previo a los trabajos de excavación, la dirección facultativa deberá tener aprobado el replanteo, para lo cual este ha de estar definido en obra mediante camillas y cordeles.

El contratista deberá conocer la situación de las instalaciones existentes tanto en el subsuelo como aéreas con el fin de mantener la distancia de seguridad requerida para evitar accidentes. En esta misma línea se valorarán las cimentaciones próximas para evitar descalces o desprendimientos. Se protegerán los elementos de servicio público que pudieran ser afectados por la excavación.

Cuando al excavar se encuentre cualquier anomalía no prevista (instalaciones, rocas...) o construcciones que traspasen los límites del vaciado se comunicará a la Dirección Facultativa antes de continuar con la excavación.

En las excavaciones realizadas con el objeto de encontrar firme de cimentación, es el director de la obra el encargado de señalar la cota fondo de excavación, determinando dicha cota en obra en función del material aparecido. En este tipo de excavaciones destinados a cimentación, no se excavarán los últimos 40 cm hasta el mismo momento del hormigonado para evitar la disgregación del fondo de excavación, limpiando la misma de material suelto mediante medios manuales.

Se evitará el acceso de agua a zanjas excavadas, evacuando la misma inmediatamente en caso de no poder evitarse.

Se harán las entibaciones necesarias para asegurar la estabilidad de los taludes. La entibación permitirá desentibar una franja dejando las restantes franjas entibadas.

Se tomarán las medidas necesarias para que no caigan materiales de excavados u otros a la zanja o pozo.

Control y criterios de aceptación y rechazo

Se inspeccionarán las zanjas cada 20 m o fracción y los pozos cada unidad.

Durante la excavación se controlarán los terrenos atravesados, compacidad, cota de fondo, excavación colindante a medianerías, nivel freático y entibación.

Una vez terminada la excavación se comprobarán las formas, dimensiones, escuadrías, cotas y pendientes exigidas rechazando las irregularidades superiores a las tolerancias admitidas que se corregirán de acuerdo con las instrucciones de la dirección facultativa.

Las tolerancias máximas admisibles serán:

Replanteo: 2,5 % en errores y +-10 cm en variaciones.

Formas y dimensiones: +-10 cm.

Refino de taludes: 15 cm.

Criterios de medición y valoración

En caso de que en el presupuesto del proyecto o el contrato de obra no se especifiquen otros criterios, se adoptarán las siguientes pautas de medición y valoración:

La medición se calculará según los perfiles teóricos de excavación según el tipo de terreno excavado, considerando la profundidad necesaria de excavación realizada.

TRANSPORTE de TIERRAS

Descripción

Operaciones necesarias para trasladar a vertedero los materiales sobrantes procedentes de la excavación y los escombros.

Puesta en obra

Se establecerán recorridos de circulación en el interior de la obra para los camiones, realizando los vaciados, rampas o terraplenes necesarios y contando con la ayuda de un auxiliar que guíe al conductor en las maniobras.

Las rampas para la maquinaria tendrán el talud natural que exija el terreno y si se transportan tierras situadas por debajo de la cota 0,00 su anchura mínima será de 4,5 m, ensanchándose en las curvas y con pendientes máximas del 12% en tramos rectos o del 8% en tramos curvos.

El camión se cargará por los laterales o por la parte trasera no pasando en ningún caso por encima de la cabina.

Control y criterios de aceptación y rechazo

Tanto la disposición de las vías de circulación como las rampas y terraplenes realizados contarán con la supervisión y aprobación de la dirección facultativa.

La carga de los camiones no excederá en ningún caso la máxima permitida para cada aparato y en cualquier caso el material no excederá la parte superior de la bañera, se protegerá con lona y se limpiará el vehículo de barro antes de acceder a la calzada pública.

Criterios de medición y valoración

En caso de que en el presupuesto del proyecto o el contrato de obra no se especifiquen otros criterios, se adoptarán las siguientes pautas de medición y valoración:

La medición se calculará aplicando el coeficiente de esponjamiento al material a transportar y considerando la distancia a vertedero.

2.3 CIMENTACIÓN

La cimentación está constituida por elementos de hormigón, cuya misión es transmitir las cargas del edificio al terreno y anclar el edificio contra empujes horizontales.

Antes de proceder a la ejecución de los trabajos es necesario ubicar las acometidas de los distintos servicios, tanto los existentes como los previstos para el propio edificio.

El contratista no rellenará ninguna estructura hasta que se lo indique la dirección facultativa.

La construcción de cimentaciones está regulada por el Código Técnico de la Edificación en su Documento Básico de Seguridad Estructural-Cimientos.

LOSAS

Descripción

Losas horizontales de hormigón armado, para cimentación en suelos de mediana a baja calidad.

Puesta en obra

Antes de verter el hormigón se nivelará, limpiará y apisonará ligeramente el fondo de la excavación.

06_PLIEGO DE CONDICIONES

Se verterá una capa de mínimo 10 cm de hormigón de limpieza sobre la superficie de la excavación previa a la colocación de armaduras. La excavación del fondo tendrá lugar inmediatamente antes de la puesta en obra del hormigón de limpieza para que el suelo mantenga las condiciones inalteradas.

El hormigonado se realizará por tongadas cuyo espesor permita una compactación completa de la masa. Se realizará un vibrado mecánico debiendo refluir la pasta a la superficie según 71.5.2 EHE-08.

Si hubiera que hacer juntas de hormigonado, se consultará con la Dirección Facultativa situándose en dirección lo más normal posible a la de las tensiones de compresión y allí donde su efecto sea menos perjudicial, se colocarán lejos de los pilares, donde los esfuerzos cortantes sean menores. Antes de reanudar el hormigonado se limpiarán las juntas, se retirará la capa de mortero dejando los áridos al descubierto y se humedecerá la superficie.

Se harán juntas de retracción a distancias máximas de 16 m.

Si la losa es de gran canto se vigilará el calor de hidratación del cemento para que ésta no se fisure ni se combe.

El recubrimiento de la armadura se garantizará mediante la disposición de separadores y se ajustará a las especificaciones del 37.2 EHE-08. Los separadores serán elementos especialmente diseñados para tal fin, de naturaleza no atacable por la alcalinidad del hormigón, no introducirán corrosión en las armaduras, serán tan impermeables como el propio hormigón. Expresamente queda prohibido el uso de separadores de madera, ladrillo u otros elementos residuales de la obra.

Para el anclaje y empalme de armaduras se atenderá a lo dispuesto en 69.5 EHE-08.

Control, criterios de aceptación y rechazo y verificaciones en el edificio terminado

Antes de la ejecución, se realizara la confirmación del estudio geotécnico, comprobando visualmente o con pruebas, que el terreno se corresponde con las previsiones de proyecto. El resultado de tal inspección, definiendo la profundidad de la cimentación, su forma, dimensiones, y el tipo y consistencia del terreno se incorporará a la documentación final de obra asumiendo el director de obra la máxima responsabilidad en esta cuestión.

En su caso, se comprobarán cimentaciones y edificios colindantes para garantizar que no se ven afectadas.

Se debe comprobar que: el nivel de apoyo de la cimentación se ajusta al previsto, la estratigrafía coincide con la estimada en el estudio geotécnico, el nivel freático y las condiciones hidrogeológicas se ajustan a las previstas, el terreno presenta una resistencia y humedad similar a la supuesta en el estudio geotécnico no se detectan defectos evidentes como cavernas, fallas, galerías, pozos, corrientes subterráneas etc.

Se comprobará que las distancias entre los ejes de soportes en el replanteo no sufran variaciones respecto de las especificadas en proyecto. Se hará control de la disposición de las armaduras, tipo de acero y diámetro de las barras, por cada lote se hará una comprobación del tamaño del árido y se comprobará el canto de la losa, también se comprobará la adherencia entre hormigón y acero, juntas, uniones con otros elementos, las operaciones previas a la ejecución, y el vertido, compactación y curado del hormigón.

Las tolerancias máximas admisibles serán las establecidas en el anejo 11 de la EHE-08.

Crterios de medición y valoración

En caso de que en el presupuesto del proyecto o el contrato de obra no se especifiquen otros criterios, se adoptarán las siguientes pautas de medición y valoración:

La medición de losas de cimentación se realizará considerando el volumen teórico de proyecto. El hormigón de limpieza se valorará según planta teórica de proyecto multiplicado por profundidad real ordenada por la dirección facultativa.

MUROS

Descripción

Muros de hormigón armado con cimentación superficial, directriz recta y sección constante, cuya función es sostener rellenos y/o soportar cargas verticales del edificio.

Materiales

El constructor dispondrá de un sistema de gestión de materiales, productos y elementos a poner en obra que garantice la trazabilidad de los mismos según 66.2 de la EHE-08.

Hormigón armado, según lo dispuesto en el punto específico de este mismo

Pliego. En el caso de utilizar elementos prefabricados de hormigón para muros de contención dispondrán de marcado CE según lo expuesto en la norma armonizada UNE-EN 15258 aportando declaración de prestaciones con el suministro.

Perfil de estanquidad: Perfil de sección formada por óvalo central hueco y dos alas de espesor no menor de 3 mm, de material elástico resistente a la tracción, al alargamiento de rotura, al ataque químico y al envejecimiento. Se utilizarán además separadores y selladores.

Lodos tixotrópicos: Es posible su empleo para contener las paredes de la excavación. Tendrán una suspensión homogénea y estable, dosificación no mayor del 10 %, densidad de 1,02 a 1.10 g/cm³, viscosidad normal, medida en cono de Marsh igual o superior a 32 s.

Puesta en obra

Los encofrados deberán ser estancos para que impidan pérdidas apreciables de pasta, rígidos para que se cumplan las tolerancias dimensionales y no sufran asientos ni deformaciones perjudiciales, y podrán desmontarse fácilmente, sin peligro y sin producir sacudidas ni daños en el hormigón. Han de estar limpios y húmedos antes de verter el hormigón y el empleo de desencofrante ha de contar con autorización de la dirección de obra. Se prohíbe el uso de aluminio en moldes. Los apeos no deberán aflojarse antes de transcurridos 7 días desde el hormigonado, ni suprimirse hasta que el hormigón haya alcanzado la resistencia característica, nunca antes de los 7 días, salvo que se realice un estudio especial. El diseño y disposición de los encofrados será tal que quede garantizada la estabilidad de los mismos durante su montaje, el hormigonado y posterior retirada.

El muro se hormigonará en una jornada y en un tiempo menor al 70 % del de inicio de fraguado. En caso de realizarse juntas horizontales de hormigonado se dejarán adarajas y antes de verter el nuevo hormigón, se picará la superficie, dejando los áridos al descubierto y se limpiará y humedecerá. Se tomarán las

06_PLIEGO DE CONDICIONES

precauciones necesarias para asegurar la estanquidad de la junta. El vertido del hormigón se realizará por tongadas de espesor no mayor de la longitud de la aguja del vibrador o barra, siendo la altura máxima de vertido de 100 cm. No se realizará el relleno del trasdós hasta transcurrido un mínimo de 28 días.

El perfil de estanquidad se sujetará al encofrado antes de hormigonar de forma que cada ala del perfil quede embebida en el hormigón y su óvalo central libre, en la junta de 2 cm de ancho. Se introducirá un separador en la junta y se sellará la junta limpia y seca antes de hormigonar el tramo siguiente.

Cuando se utilicen lodos tixotrópicos para la excavación, el hormigonado se realizará de modo continuo bajo los lodos, de forma que la tubería que coloca el hormigón irá introducida 4 m como mínimo, dentro del hormigón ya vertido. Se mantendrán las características de los lodos, se recuperarán correctamente y se hará un vertido controlado de residuo.

Se renovarán los lodos cuando su contenido en arena sea superior al 3 % o cuando su viscosidad Marsh sea superior a 45 s. Una vez fraguado el hormigón se eliminarán los últimos 50 cm del muro.

No se rellenarán coqueas sin autorización de la dirección facultativa.

Los conductos que atravesen el muro se colocarán sin cortar las armaduras y en dirección perpendicular. En cualquier caso estas perforaciones deberán estar autorizadas por la dirección facultativa y su estanquidad garantizada.

El recubrimiento de la armadura se garantizará mediante la disposición de separadores y se ajustará a las especificaciones del 37.2 EHE-08. Los separadores serán elementos especialmente diseñados para tal fin, de naturaleza no atacable por la alcalinidad del hormigón, no introducirán corrosión en las armaduras, serán tan impermeables como el propio hormigón. Expresamente queda prohibido el uso de separadores de madera, ladrillo u otros elementos residuales de la obra.

Para el anclaje y empalme de armaduras se atenderá a lo dispuesto en 69.5 EHE-08.

Control, criterios de aceptación y rechazo y verificaciones en el edificio terminado

Se realizará control del replanteo, nivelado, dimensiones, desplome, de la distancia entre juntas y de las juntas su anchura, perfil, separador y sellado.

Se comprobará además la impermeabilización, drenaje, y barrera antihumedad del trasdós.

Las tolerancias máximas admisibles serán las establecidas en el anejo 11 de la EHE-08.

Criterios de medición y valoración

En caso de que en el presupuesto del proyecto o el contrato de obra no se especifiquen otros criterios, se adoptarán las siguientes pautas de medición y valoración:

La medición se realizará considerando el volumen teórico de proyecto.

Condiciones de conservación y mantenimiento

Se exponen a continuación las condiciones básicas y generales de conservación y mantenimiento. En el preceptivo "Libro del Edificio", a redactar tras la finalización de la obra, se incluirá mayor detalle de las mismas.

Cualquier modificación de las condiciones estructurales del muro, así como de las condiciones del entorno al mismo, contará con la intervención de un técnico.

Se revisará anualmente, tras el periodo de lluvias, los paramentos, drenajes y terreno colindante. Las juntas y su sellado al igual que el estado general del

muro deben ser revisadas cada 5 años por un técnico competente.

SOLERAS

Descripción

Capa resistente de hormigón en masa o armado, situada sobre el terreno natural o enchado de material de relleno cuya superficie superior quedará vista o recibirá un revestimiento de acabado.

Materiales

El constructor dispondrá de un sistema de gestión de materiales, productos y elementos a poner en obra que garantice la trazabilidad de los mismos según 66.2 de la EHE-08.

Hormigón armado, según lo dispuesto en el punto específico de este mismo Pliego.

Sellante de juntas: De material elástico, fácilmente introducible en las juntas. Tendrá concedido el correspondiente DIT.

Fibras de polipropileno (si sólo se quiere evitar la fisuración) o de acero (si además se quiere aumentar la resistencia del hormigón).

Separador: De poliestireno expandido, de 2 cm de espesor.

Puesta en obra

Se verterá el hormigón del espesor indicado en proyecto sobre el terreno limpio y compactado, la capa de enchado o sobre la lámina impermeabilizante si existe.

Se colocarán separadores alrededor de cualquier elemento que interrumpa la solera antes de verter el hormigón y tendrán una altura igual al espesor de la capa de hormigón.

En el caso de que lleve mallazo, éste se colocará en el tercio superior de la capa de hormigón.

Si se arma con fibras de acero se hará un vibrado correcto, de forma que las fibras no queden en superficie.

Se harán juntas de retracción de ancho comprendido entre 0,5 y 1 cm a distancias máximas de 6 m y de profundidad de 1/3 del espesor de la capa de hormigón. El sellante se introducirá en un cajado previsto en la capa de hormigón o realizado posteriormente a máquina, entre las 24 y 48 horas posteriores al hormigonado.

En juntas de trabajo u otras discontinuidades se dispondrán elementos conectores, tales como barras de acero corrugado o un machihembrado (si las cargas que transmite no son elevadas) de forma que las dos partes de la solera sean solidarias.

Se extremará el cuidado en el curado del hormigón según 71.6 EHE-08.

Control, criterios de aceptación y rechazo y verificaciones en el edificio terminado

Cada 100 m² o fracción se realizará un control de la compacidad del terreno, del espesor de la solera y planeidad medida por regla de 3 m se hará una inspección general de la separación entre juntas y cada 10 m de junta se comprobará su espesor y altura.

Las tolerancias máximas admisibles serán las establecidas en el anejo 11 de la EHE-08.

06_PLIEGO DE CONDICIONES

Criterios de medición y valoración

En caso de que en el presupuesto del proyecto o el contrato de obra no se especifiquen otros criterios, se adoptarán las siguientes pautas de medición y valoración:

La medición se realizará considerando la superficie teórica de proyecto.

Condiciones de conservación y mantenimiento

Se exponen a continuación las condiciones básicas y generales de conservación y mantenimiento. En el preceptivo "Libro del Edificio", a redactar tras la finalización de la obra, se incluirá mayor detalle de las mismas.

No se alterará su configuración o solicitaciones sin valoración por técnico competente.

Anualmente, tras la época de lluvias, se inspeccionarán las juntas y arquetas.

Cada cinco años se incluirá la revisión de soleras por técnico competente.

2.4 ESTRUCTURA

FABRICACIÓN de HORMIGÓN ARMADO

Descripción

Dentro de este apartado se engloban todas las condiciones propias de la fabricación de hormigón armado. La norma básica de referencia será el Real Decreto 1247/2008 Instrucción de Hormigón Estructural EHE-08.

Materiales

El constructor dispondrá de un sistema de gestión de materiales, productos y elementos a poner en obra que garantice la trazabilidad de los mismos según 66.2 de la EHE-08.

Cemento: Según el artículo 26 de la EHE-08, RC-16, normas armonizadas UNE-EN 197 y RD 1313/1988. Se emplearán cementos de clase resistente 32,5 o superior y en cualquier caso, el cemento de la menor clase resistente posible compatible con la resistencia del hormigón.

El cemento contará con la documentación de suministro y etiquetado dispuesto en el anejo IV del RC-16. No llegará a obra u otras instalaciones de uso excesivamente caliente. Cuando el suministro se realice en sacos se almacenará sobre palets o similar, en locales cubiertos, ventilados y protegidos de la intemperie, humedad y de la exposición directa del sol.

El almacenamiento de los cementos a granel se efectuará en silos estancos y protegidos de la humedad y se evitará, en particular, su contaminación con otros cementos de tipo y/o clase de resistencia distintos.

El almacenamiento del cemento se prolongará en obra durante un máximo de 3 meses, 2 y 1, respectivamente, para las clases resistentes 32.5, 42.5 y 52.5, si el periodo es superior, se comprobará que las características del cemento siguen siendo adecuadas mediante ensayos según anejo VI del RC-1.

Se utilizarán los tipos de cementos adecuados según el tipo de hormigón y su uso teniendo en cuenta lo especificado en el anejo VIII del RC-16 y la tabla 26 de la EHE-08. Destacar particularmente que no se emplearán cementos de albañilería para la fabricación de hormigones. Para hormigones en contacto con suelos con sulfatos (> 3.000 mg/kg) o con aguas con sulfatos (>600 mg/l) se empleará cemento resistente a los mismos. Del mismo modo hormigones en contacto con agua de mar requerirán cementos aptos para el

mismo.

Agua: Se atenderá a lo dispuesto en el artículo 27 de la EHE-08.

El agua utilizada tanto para amasado como para curado no contendrá ningún ingrediente perjudicial en cantidades tales que afecten a las propiedades del hormigón o a la protección de las armaduras frente a la corrosión. Cuando no sean potables, no posean antecedentes de su utilización o en caso de duda, deberán analizarse las aguas, y salvo justificación especial deberán cumplir las condiciones de exponente de hidrógeno pH, sustancias disueltas, sulfatos, ión cloruro, hidratos de carbono y sustancias orgánicas solubles en éter indicadas en el artículo 27 de la EHE-08. Se prohíbe el uso de aguas de mar o salinas análogas para el amasado o curado de hormigón armado.

Áridos: Cumplirán las condiciones del artículo 28 de la EHE-08.

Pueden emplearse gravas de machaqueo o rodadas, arenas y escorias siderúrgicas apropiadas que dispongan de marcado CE. Los áridos deberán cumplir las condiciones químicas, físico-mecánicas, de granulometría, tamaño y forma indicadas en artículo 28 de la EHE-08 y en la norma armonizada UNE-EN 12620, en caso de duda, el fabricante deberá realizar ensayos de identificación mediante análisis mineralógicos, petrológicos, físicos o químicos. En el caso de utilizar escorias siderúrgicas como árido, se comprobará previamente que son estables. Se prohíbe el empleo de áridos que contengan sulfuros oxidables.

Cada carga irá acompañada por hoja de suministro que estará en todo momento a disposición de la Dirección Facultativa, en la que figuren los datos indicados en la EHE-08, el marcado CE y la declaración de prestaciones.

Los áridos deben ser transportados y acopiados de manera que se evite su segregación y contaminación, debiendo mantener las características granulométricas de cada una de sus fracciones.

Para el empleo de áridos reciclados será preciso el consentimiento expreso por escrito de la Dirección Facultativa, se limitará a un 20 % en peso sobre el contenido de árido, procederá de hormigón no admitiéndose materiales de otra naturaleza y adaptará sus características a lo expresado en el anejo 15 de la EHE-08.

La utilización de áridos ligeros estará limitada a las especificaciones del anejo 16 de la EHE-08.

Aditivos: Cumplirán lo establecido en el artículo 29 de la EHE-08 y en las normas armonizadas UNE-EN 934-2. Básicamente se contemplan: reductores de agua, modificadores del fraguado, inclusores de aire y multifuncionales.

El fabricante garantizará que las características y el comportamiento del aditivo, agregado en las proporciones y condiciones previstas, son tales que produce la función deseada sin perturbar excesivamente las restantes características del hormigón, ni representar peligro para las armaduras.

Los aditivos se transportarán y almacenarán de manera que se evite su contaminación y que sus propiedades no se vean afectadas por factores físicos o químicos. El fabricante suministrará el aditivo correctamente etiquetado y dispondrá de marcado CE aportando la preceptiva declaración de prestaciones.

La Dirección Facultativa deberá autorizar su utilización y en su incorporación a la mezcla se seguirá estrictamente lo dispuesto por el fabricante. El suministrador del hormigón será informado de la posible incorporación de aditivos en obra.

Adiciones: Cumplirán lo establecido en el artículo 30 de la EHE-08.

Tan solo se utilizarán en el momento de su fabricación, exclusivamente en

06_PLIEGO DE CONDICIONES

central, podrán ser cenizas volantes o humo de sílice, siempre en hormigones con cementos tipo CEM I y su empleo contará con el visto previo de la Dirección Facultativa. La cantidad máxima de cenizas volantes adicionadas será del 35 % del peso del cemento y de humo de sílice del 10 %.

No podrán contener elementos perjudiciales en cantidades tales que puedan afectar a la durabilidad del hormigón o causar fenómenos de corrosión de las armaduras, y cumplirán las especificaciones indicadas en 30.1 y 30.2 de la EHE-08.

Armaduras pasivas: Cumplirán lo establecido en la UNE-EN 10080 y el artículo 32 de la EHE-08. Las barras y alambres no presentarán defectos superficiales ni grietas y tendrán una sección equivalente no inferior al 95,5% de la nominal. Las características mecánicas mínimas estarán garantizadas por el fabricante según la tabla 32.2.a de la EHE-08. Se suministrarán con una etiqueta de identificación conforme a lo especificado en normas UNE-EN y llevarán grabadas las marcas de identificación de acuerdo con dichas normas. Las mallas electrosoldadas se fabricarán con barras o alambres corrugados que no se mezclarán entre sí por distintas tipologías de acero y cumplirán lo dispuesto en el artículo 33.1.1 de la EHE-08.

Armaduras activas: Cumplirán lo establecido en las UNE 36094 y el artículo 34 de la EHE-08.

Los elementos constituyentes de las armaduras activas pueden ser alambres, barras o cordones. El fabricante facilitará además, si se le solicita, copia de los resultados de los ensayos de control de producción correspondientes a la partida servida de los ensayos correspondientes a la composición química, características mecánicas y geométricas, que justifiquen que el acero cumple las características exigidas por la EHE-08. Además irá acompañada, en el caso de barras o alambres corrugados, del certificado específico de adherencia.

El acero puesto en obra ha de mantener sus cualidades y características intactas desde su fabricación por lo que en su almacenamiento y transporte estarán protegidas de la lluvia, humedad del terreno u otros agentes o materias agresivas. En el momento de su utilización, las armaduras deben estar exentas de sustancias extrañas en su superficie tales como grasa, aceite, pintura, polvo, tierra o cualquier otro material perjudicial para su buena conservación o su adherencia.

Puesta en obra

La puesta en obra se atenderá estrictamente a lo dispuesto en las Instrucciones EHE-08 y NCSE-02.

Las armaduras se dispondrán sujetas entre sí de manera que no varíe su posición durante el transporte, montaje y hormigonado, y permitan al hormigón envolverlas sin dejar coqueras. En el corte de la ferralla se pueden emplear cizallas o maquinaria de corte no estando permitido el uso del arco eléctrico, sopletes u otros métodos que alteren las características físico-metalúrgicas del material. El despiece, enderezado, corte y doblado de las barras se hará de acuerdo al artículo 69.3 de la EHE-08. Los empalmes de armaduras en obra deberán realizarse con la aprobación expresa de la dirección facultativa y los realizados por soldadura deberán atenerse a los procedimientos de soldadura descritos en la UNE 36832, las superficies estarán secas y limpias, y no se realizarán con viento intenso, lluvia o nieve, a menos que se adopten las debidas precauciones. Bajo ninguna circunstancia se llevará a cabo una soldadura sobre una superficie que se encuentre a una temperatura igual o inferior a 0° C. Queda prohibida la soldadura de armaduras galvanizadas o con recubrimientos epoxídicos. Se dispondrán separadores o calzos en obra, según 69.8.2 EHE-08,

para garantizar la posición de las armaduras y los recubrimientos.

El hormigón estructural requiere estar fabricado en central conforme al artículo 71 de la EHE-08 pudiendo estar la central en obra o en instalaciones exclusivas en cuyo caso se denomina hormigón preparado. El hormigón deberá quedar mezclado de forma homogénea empleando la dosificación de todos sus componentes por peso, según lo dispuesto en proyecto y la EHE-08, quedando el árido bien recubierto de pasta de cemento. La dosificación mínima de cemento será la señalada en 37.3 EHE-08. El hormigón no experimentará, durante el transporte, variación sensible en las características que poseía recién amasado.

Cada carga de hormigón irá acompañada de una hoja de suministro que estará en todo momento a disposición de la Dirección de Obra, y en la que figurarán como mínimo, los datos indicados en el anejo 21 de la EHE-08. El fabricante de este hormigón deberá documentar debidamente la dosificación empleada, que deberá ser aceptada por la Dirección de la Obra. En hormigones fabricados en central ubicada en obra el constructor dejará un libro de registro a disposición de la dirección facultativa firmado por persona física en el que constarán las dosificaciones, proveedores, equipos empleados, referencia al documento de calibrado de la balanza de dosificación, registro de amasadas empleadas en cada lote, fechas de hormigonado y resultados de los ensayos realizados.

El tiempo transcurrido entre la adición del agua de amasado y la colocación del hormigón no debe ser mayor de una hora y media para hormigón sin promotores o retardadores de fraguado y en ningún caso se tolerará la colocación en obra de masas que acusen un principio de fraguado. Queda expresamente prohibida la adición de agua en obra al hormigón. Se puede añadir en obra plastificante o superplastificante siempre que no se sobrepasen los límites establecidos y siempre con el visto bueno del fabricante. En el vertido y colocación de las masas se adoptarán las debidas precauciones para evitar la disgregación de la mezcla. A partir de 1 metro de altura, el hormigonado no puede hacerse por vertido libre siendo necesario el empleo de canaletas o conductos que eviten el golpeo del hormigón. No se efectuará el hormigonado sin la conformidad de la Dirección de la Obra, una vez se hayan revisado las armaduras. La compactación de hormigones se realizará de manera tal que se eliminen los huecos y se obtenga un perfecto cerrado de la masa, sin que llegue a producirse segregación. Se realizará según lo expuesto en 71.5.2 EHE-08.

Las juntas de hormigonado se situarán en dirección lo más normal posible a las de las tensiones de compresión, y allí donde su efecto sea menos perjudicial, alejándolas de las zonas en las que la armadura esté sometida a fuertes tracciones, en cualquier caso el lugar de las juntas deberá ser aprobado por la Dirección Facultativa. Antes de reanudar el hormigonado, se retirará la capa superficial de mortero, dejando los áridos al descubierto y se limpiará la junta de toda suciedad o árido que haya quedado suelto, se humedecerá la superficie y deberán eliminarse, en su caso, las partes dañadas por el hielo empleando promotores de adherencia si fuese necesario.

Queda terminantemente prohibido hormigonar si llueve, nieva, hay viento excesivo, temperaturas superiores a 40° C, soleamiento directo, o se prevea una temperatura de 0 ° C en las próximas 48 horas. Si el hormigonado es imprescindible se adaptarán las medidas pertinentes y se contará con la autorización expresa de la Dirección Facultativa y el fabricante.

Durante el fraguado y primer período de endurecimiento del hormigón, deberá asegurarse el mantenimiento de la humedad mediante un adecuado curado, durante el plazo necesario en función del tipo y clase del cemento, de la temperatura y grado de humedad del ambiente, etc. según lo especificado en el

06_PLIEGO DE CONDICIONES

punto 71.6 de la EHE-08. Si el curado se realiza por riego directo, no producirá deslavado. En caso de optar por la protección del hormigón con recubrimientos plásticos, agentes filmógenos o similares ofrecerán las suficientes garantías y no resultarán perjudiciales para las prestaciones del hormigón endurecido o posteriores recubrimientos.

Los productos desencofrantes serán de naturaleza adecuada y no serán perjudiciales para las propiedades o el aspecto del hormigón y no perjudicarán a la posterior aplicación de revestimientos. Expresamente queda prohibido el empleo de grasa, gasóleo u otros productos no apropiados. Las superficies vistas no presentarán coqueas o irregularidades que perjudiquen al comportamiento de la obra o a su aspecto.

Control, criterios de aceptación y rechazo y verificaciones en el edificio terminado

El contratista aportará un programa de control de calidad según contenidos estipulados en 79.1 de la EHE-08 que deberá ser aprobado por la Dirección Facultativa y que desarrollará el plan de control que se incluye en proyecto. La Dirección Facultativa podrá disponer en cualquier momento la realización de comprobaciones o ensayos adicionales.

El control de recepción del cemento será acorde a lo especificado en el anejo IV del RC-16: a) control de la documentación: albarán, etiquetado, declaración de prestaciones del marcado CE si lo tuviera o certificación de cumplimiento de requisitos reglamentarios firmado por persona física del fabricante si no contara con marcado CE y distintivos de calidad si los tuviere. b) inspección visual y c) en caso que lo exigiera el responsable de la recepción, ensayos de identificación o complementarios según anejo VIII del RC-16.

Los aditivos contarán con marcado CE en caso contrario se deberá aportar certificado de ensayo con antigüedad inferior a 6 meses según lo dispuesto en 85.3 EHE-08.

Para la recepción de aceros se comprobará que disponen de un distintivo de calidad con reconocimiento oficial en vigor, en caso contrario se realizarán ensayos según 87 EHE-08.

En caso de que las armaduras elaboradas o ferralla armada no cuente con un distintivo de calidad oficialmente reconocido conforme anejo 19 EHE-08 se realizará control experimental del para comprobar características mecánicas, adherencia, dimensiones o de soldadura.

Los ensayos del hormigón se realizarán según lo dispuesto en el programa de control y en el artículo 86 EHE-08. Los ensayos de docilidad serán según UNE-EN 12350 y los de resistencia y resistencia a la penetración de agua según UNE-EN 12390.

Se realizarán ensayos de hormigón previos y característicos si se dan las circunstancias especificadas en 86.4 y anejo 20 EHE-08.

Se hará un control de la ejecución por lotes según artículo 92 de la EHE-08, haciendo comprobaciones previas al comienzo de la ejecución, control de acopios, comprobaciones de replanteo y geométricas, cimbras y andamiajes, armaduras, encofrados, transporte, vertido y compactación, juntas de trabajo, contracción o dilatación, curado, desmoldeo y descimbrado, tolerancias y dimensiones finales.

Las tolerancias máximas admisibles serán:

Dosificación: +-3 % en cemento, áridos, agua y adiciones y +-5 % en aditivos.

Recubrimiento armaduras activas: +-5 mm en elementos prefabricado y +-10 mm in situ.

Resistencia característica del hormigón según EHE-08.

Consistencia del hormigón según tabla 86.5.2.1 de la EHE-08.

Desviaciones admisibles según anejo 11 EHE-08.

Las características higrotérmicas de los materiales contemplados en el proyecto serán:

Material	Transmitancia (W/m ² K)	Absortividad
Hormigón armado	5,7	0,7
Hormigón en masa	4	0,7

Las características de los materiales puestos en obra, tendrán las prestaciones señaladas anteriormente o superiores, de otro modo, habrán de ser autorizados previamente por la dirección facultativa.

ESTRUCTURA de HORMIGÓN ARMADO

Descripción

Estructuras constituidas por elementos de hormigón armado con barras de acero: vigas, pilares, forjados con nervios, viguetas o semiviguetas y losas.

Materiales

El constructor dispondrá de un sistema de gestión de materiales, productos y elementos a poner en obra que garantice la trazabilidad de los mismos según 66.2 de la EHE-08.

Hormigón armado, según lo dispuesto en el punto específico de este mismo Pliego.

Elementos para forjados cumplirán con las especificaciones establecidas en la EHE-08.

En el caso de utilizar forjados de viguetas de hormigón prefabricado, viguetas y bovedillas contarán con marcado CE según lo expuesto en la norma armonizada UNE-EN 15037 y se facilitará la declaración de prestaciones.

En el caso de utilizar elementos prefabricados de hormigón para forjados nervados compuestos por una placa superior y uno o más nervios longitudinales dispondrán de marcado CE según lo expuesto en la norma armonizada UNE-EN 13224.

Del mismo modo, la utilización de elementos prefabricados de hormigón en vigas y pilares requerirá la presentación de la declaración de prestaciones relativa a su marcado CE según UNE-EN 13225.

En caso de empleo de placas alveolares prefabricadas dispondrán del marcado CE según la norma armonizada UNE-EN 1168 aportando declaración de prestaciones en el suministro.

En caso de puesta en obra de prelosas prefabricadas para forjados se aportará declaración de prestaciones según marcado CE con las condiciones indicadas en la norma armonizada UNE-EN 13747+A1.

Puesta en obra

La puesta en obra se atenderá estrictamente a lo dispuesto en las Instrucciones EHE-08 y NCSE-02.

Los encofrados se realizarán según las indicaciones del artículo 68 de la EHE-08, debiendo ser estancos para que impidan pérdidas apreciables de pasta, rígidos

06_PLIEGO DE CONDICIONES

para que se cumplan las tolerancias dimensionales y no sufran asientos ni deformaciones perjudiciales, y podrán desmontarse fácilmente, sin peligro y sin producir sacudidas ni daños en el hormigón. Han de estar limpios y húmedos antes de verter el hormigón y el empleo de desencofrante ha de contar con autorización de la dirección de obra. Se prohíbe el uso de aluminio en moldes.

Para la puesta en obra de cimbras, encofrados y apuntalamientos el constructor se ajustará a lo dispuesto en el punto 68.2, 68.3, 73 y 74 de la EHE-08 ejecutándose preferentemente de acuerdo a la norma EN 12812. Los puntales se dispondrán sobre durmientes y las cimbras se arriostrarán en las 2 dirección para garantizar adecuada respuesta ante esfuerzos horizontales. Los movimientos serán inferiores a 5 mm locales y a 1/1000 de la luz para el conjunto. Los tiempos de desencofrado se adoptarán según lo expuesto en el artículo 74 de la EHE-08.

No se efectuará el hormigonado sin la conformidad de la Dirección Facultativa, una vez se hayan revisado las armaduras.

La elección del tamaño máximo del árido de los hormigones vendrá determinada por las indicaciones del fabricante del forjado y las condiciones de la estructura según 28.3.1 EHE-08.

Los forjados unidireccionales se regarán antes del hormigonado que se realizará en el sentido de los nervios y en un solo proceso tanto los nervios como la losa superior. Se seguirán las instrucciones indicadas por el fabricante para la manipulación y almacenamiento de viguetas y losas cuidando de retirar aquellos elementos que resulten dañados con su capacidad portante afectada.

Durante la ejecución se evitará la actuación de cualquier carga estática o dinámica que pueda provocar daños en los elementos ya hormigonados.

El recubrimiento de la armadura se garantizará mediante la disposición de separadores y se ajustará a las especificaciones del 37.2 EHE-08. Los separadores serán elementos especialmente diseñados para tal fin, de naturaleza no atacable por la alcalinidad del hormigón, no introducirán corrosión en las armaduras, serán tan impermeables como el propio hormigón. Expresamente queda prohibido el uso de separadores de madera, ladrillo u otros elementos residuales de la obra.

Para el anclaje y empalme de armaduras se atenderá a lo dispuesto en 69.5 EHE-08.

El apoyo de forjados sobre la estructura se realizará según lo expuesto en el punto 7 del anejo 12 de la EHE-08 y las recomendaciones de la norma UNE-EN 15037. Los enfrentamientos de nervios en los apoyos garantizarán la continuidad de los mismos con una desviación máxima de 5 cm.

Control, criterios de aceptación y rechazo y verificaciones en el edificio terminado

Se hará un control de la ejecución por lotes según artículo 92 de la EHE-08, haciendo comprobaciones previas al comienzo de la ejecución, control de acopios, comprobaciones de replanteo y geométricas, cimbras y andamiajes, armaduras, encofrados, transporte, vertido y compactación, juntas de trabajo, contracción o dilatación, curado, desmoldeo y descimbrado, tolerancias y dimensiones finales.

Se comprobará la situación de los elementos, las distancias a otros elementos, flechas, deformación bajo carga, adherencia entre el hormigón y el acero, uniones con otros elementos, apoyos, coincidencia con pilar inferior, entrevigado de la sección, pandeo, desplome, planeidad, horizontalidad, formación de huecos, anclajes.

Las viguetas llevarán marcas que permitan identificarlas y conocer todas sus

características.

Las tolerancias máximas admisibles serán las establecidas en el anejo 11 de la EHE-08.

Criterios de medición y valoración

En caso de que en el presupuesto del proyecto o el contrato de obra no se especifiquen otros criterios, se adoptarán las siguientes pautas de medición y valoración:

Elementos estructurales de hormigón armado volumen realmente ejecutado. Las planchas en superficie teórica descontando huecos mayores de 1 m².

Condiciones de conservación y mantenimiento

Se exponen a continuación las condiciones básicas y generales de conservación y mantenimiento. En el preceptivo "Libro del Edificio", a redactar tras la finalización de la obra, se incluirá mayor detalle de las mismas.

La modificación de cargas, realización de taladros o perforaciones se realizarán previa consulta con un técnico.

Se revisará anualmente la posible aparición de fisuras, grietas, manchas de óxidos, golpes, desconchados en revestimientos del hormigón, humedades, degradación del hormigón, abombamiento de techos, puertas y ventanas que no cierran... debiendo ser comunicadas a un técnico especialista en caso de detectarse.

Cada 10 años se realizará limpieza de las superficies de vigas y pilares vistos con un cepillo de raíces y agua. En función de la contaminación y la suciedad a la que se vean expuestos estos elementos, se deberá realizar con mayor o menor frecuencia.

Cada 10 años se inspeccionará la estructura por técnico especialista.

ESTRUCTURA METÁLICA según Código Técnico

Descripción

Estructuras cuyos elementos: soportes, vigas, zancas, cubiertas y forjados están compuestos por productos de acero laminado en caliente, perfiles huecos y conformados en frío o caliente, roblones y tornillos ordinarios, calibrados y de alta resistencia, así como tuercas y arandelas.

La construcción de estructuras de acero está regulada por el Código Técnico de la Edificación en su Documento Básico de Seguridad Estructural-Acero.

Materiales

Perfiles y chapas de acero laminado:

Se usarán los aceros establecidos en la norma UNE EN 10025 (Productos laminados en caliente de acero no aleado, para construcciones metálicas de uso general), cuyas características se resumen en la Tabla 4.1 del CTE-DB-SEA y cumplirán con las especificaciones contenidas en el CTE-DB-SEA-Art.4.

Irán acompañados de la declaración de prestaciones y marcado CE según la norma armonizada UNE-EN 10025, declarando expresamente la resistencia a tracción, límite elástico, resistencia a flexión por choque, soldabilidad, alargamiento y tolerancias dimensionales.

Perfiles huecos de acero:

El CTE-DB-SEA- Punto 4, contempla los aceros establecidos por las normas UNE-EN 10210-1 relativa a Perfiles huecos para construcción, acabados en caliente, de acero no aleado de grado fino y en la UNE-EN 10219-1, relativa a

06_PLIEGO DE CONDICIONES

secciones huecas de acero estructural conformado en frío. Irán acompañados de la declaración de prestaciones propia del marcado CE según las normas anteriores incluyendo la designación del material según EN 10027.

Perfiles de sección abierta conformada en frío:

Se contemplan los aceros establecidos por las normas UNE-EN 10162.

Tornillos, tuercas y arandelas:

El CTE-DB-SEA- Punto 4, en la tabla 4.3 contempla las características mecánicas mínimas de los aceros de los tornillos de calidades normalizadas en la normativa ISO.

Las uniones cumplirán con lo establecido en el punto 8 de la CTE-DB-SEA, las uniones atornilladas, mas concretamente con las especificaciones del punto 8.5 del citado DB.

Cordones y cables.

Las características mecánicas de los materiales de aportación serán superiores a las del material base. Las calidades de los materiales de aportación ajustadas a la norma UNE-EN ISO 14555:1999 se consideran aceptables.

Las uniones soldadas cumplirán con lo establecido en el punto 8 de la CTE-DB-SEA, más concretamente con las especificaciones del punto 8.6 del citado DB.

Las características de los materiales suministrados deben estar documentadas de forma que puedan compararse con los requisitos establecidos en proyecto. Además, los materiales deben poderse identificar en todas las etapas de fabricación, para lo que cada componente debe tener una marca duradera, distinguible, que no le produzca daño y resulte visible tras el montaje con la designación del acero según normas.

Puesta en obra

Ha de prevenirse la corrosión del acero evitando el contacto directo con humedad, con otros metales que produzcan corrosión y el contacto directo con yesos.

Se aplicarán las protecciones adecuadas a los materiales para evitar su corrosión, de acuerdo con las condiciones ambientales internas y externas del edificio, según lo establecido en la norma UNE-ENV 1090-1. Los materiales protectores deben almacenarse y utilizarse de acuerdo con las instrucciones del fabricante. Se han de preparar las superficies a proteger conforme a la norma UNE-ENV 1090-1. Las superficies que no se puedan limpiar por chorreado, se someterán a un cepillado metálico que elimine la cascarilla de laminación y después se deben limpiar para quitar el polvo, el aceite y la grasa. Los abrasivos utilizados en la limpieza y preparación de las superficies a proteger, deben ser compatibles con los productos de protección a emplear. Los métodos de recubrimiento deben especificarse y ejecutarse de acuerdo con la normativa específica al respecto y las instrucciones del fabricante. Se podrá utilizar la norma UNE-ENV 1090-1.

El material debe almacenarse siguiendo las instrucciones de su fabricante, evitando deformaciones permanentes, protegiendo de posibles daños en los puntos donde se sujete para su manipulación, almacenándolos apilados sobre el terreno pero sin contacto con él, evitando cualquier acumulación de agua.

Operaciones de fabricación en taller

Corte: Por medio de sierra, cizalla, corte térmico (oxicorte) automático. Oxicorte siempre que no tengan irregularidades significativas y se hayan eliminado los restos de escoria.

Conformado: En caliente se seguirán las recomendaciones del productor siderúrgico. Se realizará con el material en estado rojo cereza, manejando la

temperatura, el tiempo y la velocidad de enfriamiento. No se permitirá el conformado en el intervalo de calor azul (250°C a 380°C). Se permite el conformado en frío, pero no la utilización de martillazos y se observarán los radios de cuerda mínimos establecidos en la tabla del punto 10.2.2 del CTE-DB-SEA.

Perforación: Los agujeros deben realizarse por taladrado, el punzonado se admite para materiales de hasta 25 mm de espesor siempre que el espesor nominal del material no sea mayor que el diámetro nominal del agujero. Las rebabas se deben eliminar antes del ensamblaje

Ángulos entrantes: Deben tener un acabado redondeado, con un radio mínimo de 5 mm.

Superficies para apoyo de contacto: Las superficies deben formar ángulos rectos y cumplir las tolerancias geométricas especificadas en DB-SEA. La planeidad de una superficie contrastándola con un borde recto, no superará los 0,5 mm.

Empalmes: No se permiten más empalmes que los establecidos en proyecto o aprobados por el director de obra.

Soldeo: Se debe proporcionar al personal encargado un plan de soldeo, que incluirá los detalles de la unión, dimensiones y tipo de soldadura, secuencia de soldeo, especificaciones del proceso y las medidas para evitar el desgarro laminar. Los soldadores deben estar certificados por un organismo acreditado y cualificarse de acuerdo con la norma UNE-EN 287-1:1992. Las superficies y bordes deben ser los apropiados para el proceso de soldeo y estar exentos de fisuras, entalladuras, materiales que afecten al proceso o calidad de las soldaduras y humedad. Los componentes a soldar deben estar correctamente colocados y fijos mediante dispositivos adecuados. Para la realización de cualquier tipo de soldadura, se estará a las especificaciones contenidas en los puntos 10.3 y 10.7 del DB-SEA del CTE.

Uniones atornilladas. Las características de este tipo de uniones se ajustarán a las especificaciones de los artículos 10.4.y 10.5 del DB SEA del CTE. En uniones de tornillos pretensados el control del pretensado se realizará por alguno de los procedimientos indicados en el artículo 10.4.5 de DB SEA: método de control del par torsor, método del giro de tuerca, método del indicador directo de tensión, método combinado. Podrán emplearse tornillos avellanados, calibrados, pernos de articulación o hexagonales de inyección, si se cumplen las especificaciones del artículo 10.5 de DB SEA del CTE.

Tratamientos de protección. Las superficies se prepararán conforme a las normas UNE-EN-ISO 8504-1:2002 e UNE-EN-ISO 8504-2:2002 para limpieza por chorro abrasivo, y UNE-EN-ISO 8504-3:2002 para limpieza por herramientas mecánicas y manuales. Las superficies que vayan a estar en contacto con el hormigón, no se pintarán, solamente se limpiarán. No se utilizarán materiales que perjudiquen la calidad de una soldadura a menos de 150 mm de la zona a soldar y tras realizar la soldadura no se pintará sin antes haber eliminado las escorias.

Control, criterios de aceptación y rechazo y verificaciones en el edificio terminado

El control de calidad se realizará dando cumplimiento a las especificaciones recogidas en la CTE-DB-SEA en su artículo 12. Las actividades de control de calidad han de quedar registradas documentalmente en la documentación final de obra.

Control de calidad de materiales: Los materiales cubiertos por un certificado expedido por el fabricante, el control podrá limitarse reconocimiento de cada

06_PLIEGO DE CONDICIONES

elemento de la estructura con el certificado que lo avala. Cuando el proyecto especifique características no avaladas por certificados, se establecerá un procedimiento de control mediante ensayos realizados por un laboratorio independiente.

Materiales que no queden cubiertos por una normativa nacional podrán utilizar normativas o recomendaciones de prestigio reconocido.

Control de calidad de la fabricación; Se define en la documentación de taller, que deberá ser revisada y aprobada por la dirección facultativa de la obra y contendrá al menos: a) Una memoria de fabricación b) Los planos de taller para cada elemento de la estructura c) Un plan de puntos de inspección de los procedimientos de control interno de producción, todo ello con el contenido mínimo especificado en el punto 12.4.1 de la CTE-DB-SEA. Su control tiene por objeto comprobar su coherencia con las especificaciones de proyecto.

Control de calidad del montaje: Se define en la documentación de montaje, que será elaborada por el montador y revisada y aprobada por la dirección facultativa de la obra y contendrá al menos: a) Una memoria de montaje b) Los planos de montaje c) Un plan de puntos de inspección, todo ello con el contenido mínimo especificado en el punto 12.5.1 de la CTE-DB-SEA. Su control tiene por objeto comprobar su coherencia con las especificaciones de proyecto.

Las tolerancias máximas admisibles, serán las establecidas por el CTE-DB-SEA en su punto 11, en el que se definen tipos de desviaciones geométricas correspondientes a estructuras de edificación, y los valores máximos admisibles para tales desviaciones distinguiendo entre tolerancias de fabricación y tolerancias de ejecución.

Criterios de medición y valoración

En caso de que en el presupuesto del proyecto o el contrato de obra no se especifiquen otros criterios, se adoptarán las siguientes pautas de medición y valoración:

Elementos estructurales se medirán según el peso nominal. Las planchas en superficie teórica descontando huecos mayores de 1 m².

Condiciones de conservación y mantenimiento

Se exponen a continuación las condiciones básicas y generales de conservación y mantenimiento. En el preceptivo "Libro del Edificio", a redactar tras la finalización de la obra, se incluirá mayor detalle de las mismas.

No han de modificarse ni sobrecargarse los elementos estructurales respecto a su definición en proyecto.

Cada año se revisará la aparición de fisuras, grietas, flechas en vigas y forjados, pandeo en pilares, humedades o degradación del acero informando a un técnico en su caso.

Cada 10 años revisión por técnico especialista de los síntomas de posibles daños estructurales, se identificarán las causas de daños potenciales (humedades, uso), identificación de daños que afectan a secciones o uniones (corrosión, deslizamiento no previsto).

Se realizará mantenimiento a los elementos de protección de la estructura, especialmente a los de protección ante incendio, que se ajustarán a los plazos de garantía declarados por los fabricantes (de pinturas, por ejemplo).

Los edificios sometidos a acciones que induzcan fatiga contarán con un plan de mantenimiento independiente que debe especificar el procedimiento para evitar la propagación de las fisuras, así como el tipo de maquinaria a emplear, el acabado, etc.

ESTRUCTURA METÁLICA según Instrucción de Acero Estructural

Descripción

Estructuras cuyos elementos: soportes, vigas, zancas, cubiertas y forjados están compuestos por productos de acero laminado en caliente, perfiles huecos y conformados en frío o caliente, roblones y tornillos ordinarios, calibrados y de alta resistencia, así como tuercas y arandelas.

La construcción de estructuras de acero está regulada por la Instrucción de Acero Estructural EAE. La dirección facultativa indicará previo al comienzo de la obra si la estructura pertenece total o parcialmente a alguna clase de ejecución de las señaladas en el apartado 6.2 de la EAE, como de fabricación más cuidadosa.

Materiales

Perfiles y chapas de acero laminado:

Detallados en 28.1 de la EAE. Se usarán los aceros establecidos en la norma UNE EN 10025 (Productos laminados en caliente de acero no aleado, para construcciones metálicas de uso general), cuyas características se resumen en el punto 27.1 de la EAE y cumplirán con las especificaciones contenidas en dicho apartado.

Irán acompañados de la declaración de prestaciones del marcado CE según la norma armonizada UNE-EN 10025, declarando expresamente la resistencia a tracción, límite elástico, resistencia a flexión por choque, soldabilidad, alargamiento y tolerancias dimensionales.

Perfiles huecos de acero:

Detallados en 28.2 y 28.3 de la EAE. Se contemplan los aceros establecidos por las normas UNE-EN 10210-1 relativa a Perfiles huecos para construcción, acabados en caliente, de acero no aleado de grado fino y en la UNE-EN 10219-1, relativa a secciones huecas de acero estructural conformado en frío. Irán acompañados de la declaración de prestaciones propia del marcado CE según las normas anteriores incluyendo la designación del material según EN 10027.

Perfiles de sección abierta conformada en frío:

Detallados en 28.4 de la EAE. Se contemplan los aceros establecidos por las normas UNE-EN 10162.

Tornillos, tuercas y arandelas:

Según artículo 29 de la EAE. Serán adecuados a las características de la unión según 58.2 EAE.

Cordones y cables.

Las características mecánicas de los materiales de aportación serán superiores a las del material base. Las uniones soldadas cumplirán con lo establecido en el artículo 77 de la EAE.

Las características de los materiales suministrados deben estar documentadas de forma que puedan compararse con los requisitos establecidos en proyecto. Además, los materiales deben poderse identificar en todas las etapas de

06_PLIEGO DE CONDICIONES

fabricación, para lo que cada componente debe tener una marca duradera, distinguible, que no le produzca daño y resulte visible tras el montaje con la designación del acero según normas. Los materiales montados en taller llegarán identificados con marcado adecuado, duradero y distinguible.

Puesta en obra

Ha de prevenirse la corrosión del acero evitando el contacto directo con humedad, con otros metales que produzcan corrosión y el contacto directo con yesos.

Se aplicarán las protecciones adecuadas a los materiales para evitar su corrosión, de acuerdo con el artículo 30 y 79 de la EAE y las condiciones ambientales internas y externas del edificio. Los materiales protectores deben almacenarse y utilizarse de acuerdo con las instrucciones del fabricante. Se han de preparar las superficies a proteger.

Operaciones de fabricación en taller

Corte: Por medio de sierra, cizalla, corte térmico (oxicorte) automático. Oxicorte siempre que no tengan irregularidades significativas y se hayan eliminado los restos de escoria.

Conformado: Esta operación puede realizarse siempre que las características del material no queden por debajo de las especificadas en el proyecto. Cuando se realice el plegado o curvado en frío se respetarán los radios mínimos recomendados en UNE-EN 10025. No se permite la conformación en caliente de aceros con tratamiento termomecánico, ni de los templados y revenidos a menos que se cumplan los requisitos de UNE-EN 10025-6. En particular se prohíbe cualquier manipulación en el intervalo de color azul (de 250°C a 380°C).

Perforación: Los agujeros deben realizarse por taladrado, el punzonado se admite para materiales de hasta 25 mm de espesor siempre que el espesor nominal del material no sea mayor que el diámetro nominal del agujero. Las rebabas se deben eliminar antes del ensamblaje. Se deberá comprobar el ajuste de las superficies de apoyo por contacto en cuanto a dimensiones, ortogonalidad y planeidad.

Empalmes: No se permiten más empalmes que los establecidos en proyecto o aprobados por el director de obra.

Soldeo: Se debe proporcionar al personal encargado un plan de soldeo, que incluirá los detalles de la unión, dimensiones y tipo de soldadura, secuencia de soldeo, especificaciones del proceso y las medidas para evitar el desgarro laminar además de referencia al plan de inspección y ensayos. Los soldadores deben estar certificados por un organismo acreditado y cualificarse de acuerdo con la norma UNE-EN 287-1:2004. Los requisitos de calidad para el soldeo que se han de aplicar en cada clase de ejecución según UNE-EN ISO 3834 serán los recogidos en la tabla 77.1. de la EAE.

Las superficies y bordes deben ser los apropiados para el proceso de soldeo y estar exentos de fisuras, entalladuras, materiales que afecten al proceso o calidad de las soldaduras y humedad. Los componentes a soldar deben estar correctamente colocados y fijos mediante dispositivos adecuados. Para la realización de cualquier tipo de soldadura, se estará a las especificaciones contenidas en el artículo 77 de la EAE. La dirección facultativa especificará si es necesario recurrir a piezas adicionales de prolongación del cordón para garantizar que en el extremo exterior de un cordón se mantiene el espesor de garganta evitando los cráteres producidos por el cebado y el corte de acero.

Uniones atornilladas. Las características de este tipo de uniones se ajustarán a las especificaciones del artículo 76 de la EAE. Para uniones atornilladas pretensadas resistentes al deslizamiento, la dirección facultativa indicará previo al comienzo de la obra cuál es la clase de superficie a obtener. Podrán emplearse tornillos avellanados, calibrados y bulones o tornillos de inyección si se cumplen las especificaciones del artículo 76.10 del EAE. Los diámetros de agujeros, separaciones mutuas y a bordes, sistemas de apretado y estado de superficies serán los especificados en los planos. Si se emplean arandelas indicadoras del pretensado del tornillo, se observarán las instrucciones del fabricante que se adjuntan al proyecto.

Tratamientos de protección. Podrán aplicarse tratamientos de metalización, galvanización en caliente o pintado según las especificaciones del artículo 79 de la EAE. La dirección facultativa especificará en el comienzo de la obra si los perfiles tubulares han de protegerse interiormente. Las superficies que vayan a estar en contacto con el hormigón, no se pintarán, solamente se limpiarán. No se utilizarán materiales que perjudiquen la calidad de una soldadura a menos de 150 mm de la zona a soldar y tras realizar la soldadura no se pintará sin antes haber eliminado las escorias y aceptado la soldadura. La estructura dispondrá de protección contra la corrosión para obtener unas condiciones de servicio acordes con la vida útil de la estructura y el plan de mantenimiento teniendo en cuenta el nivel de corrosión atmosférica y grado de exposición de los diferentes componentes que esta detallado en el presupuesto del proyecto.

Control, criterios de aceptación y rechazo y verificaciones en el edificio terminado

El control de calidad se realizará dando cumplimiento a las especificaciones recogidas en la EAE en su título 7. Las actividades de control de calidad han de quedar registradas documentalmente en la documentación final de obra. La dirección facultativa aprobará un programa de control, según artículo 82 de la EAE, que desarrolle el plan de control incluido en el proyecto.

Control de la conformidad de los productos

Se atenderá a lo dispuesto en el capítulo XXI de la EAE. Los suministradores entregarán al constructor, quien los facilitará a la dirección facultativa, cualquier documento de identificación del producto exigido por la reglamentación aplicable o, en su caso, por el proyecto o por la dirección facultativa. En el caso de que los materiales y productos dispongan de marcado CE podrá comprobarse su conformidad mediante la verificación documental de que los valores de la declaración de prestaciones que acompañan al citado marcado CE cumplen con las especificaciones del proyecto. La dirección facultativa podrá disponer en cualquier momento la realización de comprobaciones o ensayos sobre los materiales y productos que se empleen en la obra. En el caso de productos que no dispongan de marcado CE, la comprobación de su conformidad comprenderá: - Un control documental, - en su caso, un control mediante distintivos de calidad o procedimientos que garanticen un nivel de garantía adicional equivalente, conforme a lo indicado en el Artículo 84 de la EAE, y - en su caso, un control experimental, mediante la realización de ensayos.

Control de la ejecución

Se atenderá a lo dispuesto en el capítulo XXII de la EAE. El constructor incluirá, en el plan de obra, el procedimiento de autocontrol de la ejecución de la estructura. Los resultados de todas las comprobaciones realizadas serán

06_PLIEGO DE CONDICIONES

documentados por el constructor, en los registros de autocontrol. Además, efectuará una gestión de los acopios que le permita mantener y justificar la trazabilidad de las partidas.

Los criterios de control como: programación, nivel de control, lotificación, unidades y frecuencias de inspección, comprobaciones al montaje en taller se dispondrán según artículos 89. 90 y 91 de la EAE.

El programa de montaje redactado por el constructor se realizará de acuerdo con el plan de montaje incluido como anexo a este pliego.

Las tolerancias máximas admisibles, serán las establecidas en el capítulo XVIII de la EAE, en el que se definen tipos de desviaciones geométricas correspondientes a estructuras de edificación, y los valores máximos admisibles para tales desviaciones distinguiendo entre tolerancias de fabricación y tolerancias de ejecución.

Criterios de medición y valoración

En caso de que en el presupuesto del proyecto o el contrato de obra no se especifiquen otros criterios, se adoptarán las siguientes pautas de medición y valoración:

Elementos estructurales se medirán según el peso nominal teórico. Las planchas en superficie teórica descontando huecos mayores de 1 m².

Condiciones de conservación y mantenimiento

Se exponen a continuación las condiciones básicas y generales de conservación y mantenimiento. En el preceptivo "Libro del Edificio", a redactar tras la finalización de la obra, se incluirá mayor detalle de las mismas.

No han de modificarse ni sobrecargarse los elementos estructurales respecto a su definición en proyecto.

Cada año se revisará la aparición de fisuras, grietas, flechas en vigas y forjados, pandeo en pilares, humedades o degradación del acero informando a un técnico en su caso.

Cada 10 años revisión por técnico especialista de los síntomas de posibles daños estructurales, se identificarán las causas de daños potenciales (humedades, uso), identificación de daños que afectan a secciones o uniones (corrosión, deslizamiento no previsto).

Se realizará mantenimiento a los elementos de protección de la estructura, especialmente a los de protección ante incendio, que se ajustarán a los plazos de garantía declarados por los fabricantes (de pinturas, por ejemplo).

Los edificios sometidos a acciones que induzcan fatiga contarán con un plan de mantenimiento independiente que debe especificar el procedimiento para evitar la propagación de las fisuras, así como el tipo de maquinaria a emplear, el acabado, etc.

ESTRUCTURA de MADERA

Descripción

Sistema estructural formado con elementos de madera unidos entre sí, resistente a las sollicitaciones, tales como pórticos constituidos por pilares y vigas de madera, cerchas, forjados formados por viguetas de madera y entrevigado de tableros a base de tablas machihembradas.

La construcción de estructuras de madera está regulada por el Código Técnico de la Edificación en su Documento Básico de Seguridad Estructural-Madera.

Materiales

Madera:

Se encontrará dentro de la clasificación de clases resistentes establecidas en el apartado 4.1 ó 4.2 del DB-SEM y de la especificada en proyecto y cumplirá con las propiedades establecidas en el Anejo E del DB-SEM.

Aserrada: Deberá ser escuadrada, estará protegida contra ataques de hongos e insectos, y no presentará imperfecciones como nudos, desviación de la fibra, fendas o acebolladuras que disminuyan sus capacidades. La madera se acompañará de la declaración de prestaciones según el marcado CE y la norma armonizada UNE-EN 14081.

Laminada: Formada por tablas, con una humedad máxima del 15 %, unidas en cola y empalmes separados un mínimo de 24 veces su espesor.

Las maderas laminadas irán acompañadas de la declaración de prestaciones del marcado CE según la norma armonizada UNE-EN 14374 en el caso de la microlaminada y según la norma armonizada UNE-EN 14080 para la madera laminada, declarando expresamente la especie de madera, la resistencia a flexión, tracción, compresión y efecto cortante, módulo de elasticidad, características de comportamiento al fuego, emisión de sustancias peligrosas, clase de formaldehído y durabilidad.

Tablero estructural: El uso de los diferentes tipos de tableros debe limitarse a las clases de servicio establecidos en la tabla 2.1 del DB-SEM.

Colas: Se elegirá en función de su durabilidad, procedimiento de aplicación y capacidad de transmitir esfuerzos de tracción o cortantes. La documentación técnica del adhesivo debe incluir las prescripciones de uso e incompatibilidades.

Se cumplirá con lo establecido en la tabla 4.1 del DB-SEM en que se describen los adhesivos a utilizar en madera para uso estructural y su adecuación a la clase de servicio. Los adhesivos utilizados en la fabricación de elementos estructurales de madera se ajustarán a las normas UNE EN 301 y UNE EN 12436: 2002. En el producto se indicará de forma visible que el adhesivo es apto para uso estructural, así como para qué clases de servicio es apto.

Piezas metálicas:

Como elementos de unión mecánica se utilizarán alguno de los siguientes elementos: clavos de fuste liso o con resalto, grapas, tirafondos, pernos y pasadores todo ello con marcado CE según UNE-EN 14592 y conectores de anillo, de placa o dentados con marcado CE según especificaciones de norma armonizada UNE-EN 14545. Los clavos serán de acero con un acabado de protección contra la corrosión. Los pernos serán de acero dulce. Las grapas pueden ser de acero galvanizado o inoxidable, de aluminio, bronce, y aleación de cobre y níquel. Los conectores serán de acero galvanizado o inoxidable.

Se especificará para cada tipo de elemento de fijación la resistencia característica a tracción y la información geométrica que permita la correcta ejecución de los detalles.

Puesta en obra

Antes de su utilización la madera debe secarse hasta alcanzar la humedad de equilibrio higroscópico.

Durante el almacenamiento y montaje se protegerá la madera de lluvias y nevadas, irradiaciones solares, suciedad y humedad del terreno.

06_PLIEGO DE CONDICIONES

Los elementos estructurales de madera pueden encontrarse entre riesgo 1a 5 frente a ataques por agentes bióticos dependiendo de la exposición de los elementos al agua.

Frente a estos ataques existen tres tipos de protección: Superficial, penetración media del protector de 3 mm, P2 de la UNE EN 351-1; Media, penetración media del protector mayor de 3 mm sin llegar al 75 % del volumen impregnable, P3 a P7 de la UNE EN 351-1; Profunda, penetración mayor al 75 % del volumen impregnable, P8 y P9 de la UNE EN 351.

De acuerdo con el CTE, se aplicará la siguiente protección a los elementos estructurales en función del riesgo: Riesgo 1 ninguna; Riesgo 2 superficial; Riesgo 3 media; Riesgo 4 y 5 profunda.

Se cumplirá con la tabla 3.3 del DB-SEM en que se especifica los valores mínimos del espesor del revestimiento de protección frente a la corrosión o el tipo de acero necesario según las diferentes clases de servicio de los elementos metálicos de unión a emplear.

En piezas de madera laminada para una protección superficial, se realizará sobre la pieza terminada y para protección media o de profundidad, sobre las láminas previamente a su encolado. El producto protector será compatible con el encolado.

En el exterior deben usarse productos de poro abierto, que permiten el flujo de humedad entre el ambiente y la madera.

Se evitará el contacto directo de la madera con el terreno manteniendo una distancia mínima de 20 cm. Se evitarán que los arranques de elementos estructurales de madera queden embebidos en el hormigón u otro material de fábrica para lo que se ventilarán los encuentros de vigas en muros, manteniendo una separación mínima de 15 mm entre la superficie de la madera y el material del muro. El apoyo se realizará a través de un material intermedio, separador, que no transmita la humedad del muro. Se evitarán uniones en las que se pueda acumular el agua. Se protegerá la cara superior de los elementos de madera que estén expuestos a la intemperie y en los que pueda acumularse el agua (caso de utilizar una albardilla esta debe permitir la aireación de la madera).

En uniones clavadas, cuando la madera tenga una densidad mayor o igual a 500 kg/m³ o el diámetro del clavo sea mayor de 8mm, será necesario realizar pretaladros para los clavos. La profundidad mínima de penetración de clavos de fuste liso será de 8d y de 6d en clavos de adherencia mejorada.

El agujero para la caña del tirafondo tendrá el diámetro y longitud de la caña, el diámetro del agujero para la cuerda será el 70% del de la caña. La profundidad de penetración del tirafondo será de 4d.

El diámetro del agujero para pernos podrá ser hasta 1 mm mayor que el del perno. Los pernos llevarán arandelas bajo la cabeza y bajo la tuerca. El diámetro mínimo o canto de la arandela será de 3 diámetros del perno y su espesor de 0,3 diámetros.

El agujero para pasadores tendrá un diámetro entre 0,8 y 1 mm menor que el del pasador.

Una vez levantada la estructura, quedará techada o protegida de la lluvia.

Control, criterios de aceptación y rechazo y verificaciones en el edificio terminado

Identificación del suministro: El suministrador facilitará, la siguiente información:

con carácter general: nombre y dirección de la empresa suministradora; nombre y dirección de la fábrica o del aserradero; fecha del suministro; cantidad suministrada; certificado de origen, y distintivo de calidad del producto.

con carácter específico:

madera aserrada: especie botánica y clase resistente; dimensiones nominales; contenido de humedad o indicación de acuerdo con la norma de clasificación correspondiente.

tablero: tipo de tablero estructural según norma UNE; dimensiones nominales.
elemento estructural de madera laminada encolada: tipo de elemento estructural y clase resistente; dimensiones nominales; marcado según UNE EN 14080.

otros elementos estructurales realizados en taller: tipo de elemento estructural y capacidad portante con indicación de las condiciones de apoyo, valores de resistencia, rigidez y densidad de los materiales que lo conforman; dimensiones nominales.

madera y productos derivados de la madera tratados con productos protectores: certificado del tratamiento en el que debe figurar: la identificación del aplicador; la especie de madera tratada; el protector empleado y su número de registro; método de aplicación empleado; categoría de riesgo que cubre; fecha del tratamiento; precauciones a tomar ante mecanizaciones;

elementos mecánicos de fijación: tipo y resistencia característica a tracción del acero y tipo de protección contra la corrosión; dimensiones nominales; declaración de los valores característicos de resistencia al aplastamiento y momento plástico para uniones madera-madera, madera-tablero y madera-acero.

Control de recepción en obra

A la llegada de los productos a la obra, el director de la ejecución de la obra comprobará:

con carácter general: aspecto y estado general del suministro; que el producto es identificable y se ajusta a las especificaciones del proyecto.

con carácter específico: las comprobaciones que se consideren oportunas de las que a continuación se establecen salvo las que estén avaladas por los procedimientos reconocidos en el CTE;

- madera aserrada: especie botánica, identificación en laboratorio; Clase Resistente, notación y ensayos del apartado 4.1.2 del DB-SEM; tolerancias en las dimensiones según norma UNE EN 336 para coníferas y en tanto no exista norma propia, también para frondosas; contenido de humedad menor o igual al 20%.

- tableros: resistencia, rigidez y densidad según notación y ensayos del apartado 4.4.2 del DB-SEM; tolerancias en las dimensiones según UNE EN 312-1 para tableros de partículas, UNE EN 300 para tablero de virutas orientadas (OSB), UNE EN 622-1 para tableros de fibras y UNE EN 315 para tableros contrachapados;

- elementos estructurales de madera laminada encolada: Clase Resistente: resistencia, rigidez y la densidad, según notación del apartado 4.2.2 DB-SEM ; tolerancias en las dimensiones según UNE EN 390.

otros elementos estructurales realizados en taller. Tipo, tolerancias dimensionales, planeidad, según lo especificado en proyecto.

madera y productos derivados de la madera, tratados con productos protectores. Se comprobará la certificación del tratamiento.

elementos mecánicos de fijación. Se comprobará la certificación del tipo de material utilizado y del tratamiento de protección.

Criterio general de no-aceptación del producto El incumplimiento de alguna de las especificaciones de un producto, será condición suficiente para la no-

06_PLIEGO DE CONDICIONES

aceptación del producto o la partida.

Durante la puesta en obra se comprobarán el replanteo, distancias, situación y posición del elemento, forma y dimensiones, planeidad, verticalidad, coincidencia de ejes, uniones, encuentros, transmisión de cargas y un control de comportamiento de los herrajes.

Las tolerancias máximas admisibles serán:

En las juntas entre elementos, con madera de conífera, se consideraran las siguientes variaciones dimensionales de origen higrotérmico: Para tableros contrachapados y de OSB, máximo de 0,02% por cada 1% de variación de contenido de humedad. Para madera aserrada, laminada o microlaminada, por cada 1% de variación de contenido de humedad, un 0,01% en dirección longitudinal y 0,2% en la transversal.

Las tolerancias respecto a las dimensiones nominales de la madera aserrada, se ajustarán a los límites de tolerancia de la clase 1 definidos en la norma UNE EN 336 para coníferas y chopo. Esta norma se aplicará, también, para maderas de otras especies de frondosas con los coeficientes de hinchazón y merma correspondientes, en tanto no exista norma propia.

En la madera laminada encolada, se ajustarán a los límites de tolerancia definidos en la norma UNE EN 390.

La combadura de columnas y vigas medida en el punto medio del vano, o en barras de pórticos, debe limitarse a 1/500 de la longitud del vano en piezas de madera laminada y microlaminada o a 1/300 en piezas de madera maciza.

En Celosías con uniones de placas dentadas:

Durante la fabricación, las piezas deben estar libres de distorsiones dentro de los límites definidos en la norma EN TC 124-1.3. Si las piezas se distorsionan durante el periodo de tiempo que transcurre entre la fabricación y el montaje pueden enderezarse sin causar daño a la madera o a las uniones.

Después del montaje, se admite una combadura máxima de 10 mm en cualquier pieza de la cercha siempre que se evite el momento provocado por dicha distorsión.

Después del montaje, la desviación máxima de una cercha respecto a la vertical no debe exceder el valor de $10 + 5 \cdot (H - 1)$ mm, con un valor máximo de 25 mm; donde H es la altura (diferencia de cota entre apoyos y punto más alto), expresada en metros.

Criterios de medición y valoración

En caso de que en el presupuesto del proyecto o el contrato de obra no se especifiquen otros criterios, se adoptarán las siguientes pautas de medición y valoración:

Los elementos estructurales se medirán por su volumen y las planchas en superficie teórica descontando huecos mayores de 1 m².

Condiciones de conservación y mantenimiento

Se exponen a continuación las condiciones básicas y generales de conservación y mantenimiento. En el preceptivo "Libro del Edificio", a redactar tras la finalización de la obra, se incluirá mayor detalle de las mismas.

No han de modificarse ni sobrecargarse los elementos estructurales respecto a su definición en proyecto sin previo aviso a técnico especialista.

Se evitará el contacto de la madera con el agua o los ambientes húmedos.

Cada año se comprobará la aparición de deformaciones de los elementos estructurales (pandeos, flechas...), fisuración en los paramentos, puertas y ventanas que no cierran bien, pudrición, o presencia de hongos o xilófagos... en cuyo caso se ha de poner en conocimiento de un técnico especialista.

Si el elemento estructural se encuentra en el exterior, se renovará su protección cada 5 años y cada 10 años si se encuentra a la vista pero en ambiente interior. En función del ambiente a la que se vean expuestos estos elementos, se deberá realizar con mayor o menor frecuencia.
Cada 10 años revisión por técnico especialista.

ESTRUCTURA de FÁBRICA

La construcción de estructuras de fábrica está regulada por el Código Técnico de la Edificación en su Documento Básico de Seguridad Estructural-Fábricas.

FÁBRICA de PIEDRA

Descripción

Muros resistentes y de arriostramiento realizados con piedra natural y mortero.

Materiales

Mortero: El aglomerante empleado podrá ser cemento o mixto con cal.

Cemento: Cementos: cumplirán las especificaciones dispuestas en el RC-16, RD 1313/1988 y normas armonizadas UNE EN 197-1 y 413-1 y se emplearán cementos para albañilería u otros cementos comunes a excepción del CEM I y CEM III.

En el caso de cementos que dispongan de norma armonizada, contarán con marcado CE y estará disponible la declaración de prestaciones, el resto de cementos incluirán certificado de conformidad con requisitos reglamentarios.

El cemento contará con la documentación de suministro y etiquetado dispuesto en el anejo IV del RC-16. No llegará a obra u otras instalaciones de uso excesivamente caliente. Cuando el suministro se realice en sacos se almacenará sobre palets o similar, en locales cubiertos, ventilados y protegidos de la intemperie, humedad y de la exposición directa del sol.

El almacenamiento de los cementos a granel se efectuará en silos estancos y protegidos de la humedad y se evitará, en particular, su contaminación con otros cementos de tipo y/o clase de resistencia distintos.

Cales: contarán con marcado CE según normas UNE EN 459-1. Su recepción, manipulación y almacenamiento mantendrá las mismas precauciones que los cementos.

Pueden emplearse arenas naturales procedentes de ríos, mina y playa, o de machaqueo, o bien mezcla de ellas. El suministrador deberá garantizar documentalmente el cumplimiento del marcado CE mediante la presentación de la declaración de prestaciones con cada carga. Los áridos deberán cumplir las condiciones físico-químicas, físico-mecánicas, de granulometría y forma indicadas en la norma armonizada UNE-EN 13139.

Se admiten todas las aguas potables y las tradicionalmente empleadas. En caso de duda, el agua cumplirá los mismos requisitos dispuestos en el artículo 27 de la EHE-08 para el empleo de agua para el hormigón.

En caso de emplear aditivos el fabricante suministrará el aditivo correctamente etiquetado y dispondrá de marcado CE aportando la declaración de prestaciones. La Dirección Facultativa deberá autorizar su utilización y en su incorporación a la mezcla se seguirá estrictamente lo dispuesto por el fabricante.

Las mezclas preparadas, envasadas o a granel llevarán el nombre del fabricante, la cantidad de agua a añadir para obtener las resistencias deseadas y dispondrán de garantía documental del cumplimiento del marcado CE y deberán cumplir las condiciones indicadas en la norma armonizada UNE-EN 998-2.

06_PLIEGO DE CONDICIONES

Piedras: Procederán de canteras explotadas a cielo abierto o en minas o procedentes de demolición. En cualquier caso se eliminará la tierra vegetal. Será de constitución homogénea, carecerá de grietas, pelos, coqueras o cavidades procedentes de restos orgánicos, y nódulos o riñones que puedan dificultar su labra, será sana, no heladiza y estable ante los agentes atmosféricos, y presentará buena adherencia a los morteros y con buena labra en el caso de piezas trabajadas. Tendrán resistencia suficiente para las cargas que soportarán, y coeficientes máximos de saturación y absorción del 75 % y 4.5 % respectivamente.

Dispondrán de marcado CE y se aportará declaración de prestaciones que incluirá información sobre las características esenciales que procedan según el uso del material como tolerancias dimensionales, resistencia a compresión, a la adherencia, al fuego, absorción de agua, permeabilidad al vapor de agua, aislamiento al ruido, resistencia térmica y durabilidad a ciclos hielo-deshielo.

Las piezas se adaptarán a lo dispuesto en las normas UNE-EN 771-6:2012. Las piezas de mampostería mantendrán un peso de entre 15 y 30 kg, con dimensiones mínimas de 12 cm y un ancho mínimo de 1,5 veces su espesor y longitud mínima de 1,5 veces su ancho. Las piezas de sillería mantendrán un peso de entre 75 y 150 kg, superarán los 40 cm al menos en dos direcciones, presentará las caras de junta verticales trabajadas al menos hasta una profundidad de 15 cm y las caras superior y de asiento trabajadas en toda su superficie. La longitud será por lo menos igual a su altura y no superior a cinco veces ésta. Su profundidad no será superior a dos veces la altura ni inferior a 1/3 de la misma.

Puesta en obra

En la ejecución, se tendrán en cuenta las restricciones impuestas por el CTE-DB-SEF en el punto 3, relativo a la durabilidad de los materiales.

En cuanto al armado, en el punto 3.3 del DB-SEF, establece las restricciones de uso y protección o recubrimiento según la clase de exposición, pero en cualquier caso establece que: el espesor mínimo del recubrimiento de mortero respecto al borde exterior no será menor que 15 mm; el recubrimiento de mortero por encima y por debajo de la armadura de tendel no sea menor que 2 mm.

Las piezas, se humedecerán antes de su empleo de manera que el agua embebida en la pieza debe ser la necesaria para que no varíe la consistencia del mortero al ponerlo en contacto con la misma. Las piezas se colocarán siempre a restregón, sobre una tortada de mortero, hasta que el mortero rebose por la llaga y el tendel. Si fuera necesario corregir la posición de una pieza, se quitará, retirando también el mortero. El mortero debe llenar totalmente las juntas de tendel (salvo caso tendel hueco) y llagas. El llagueado se realizará mientras el mortero esté fresco y el mortero tendrá las mismas propiedades que el de asentar las piezas. Antes del rejuntado, se cepillará el material suelto, y se humedecerá la fábrica. Las fábricas deben levantarse por hiladas horizontales. Cuando dos partes hayan de levantarse en épocas distintas, la que se ejecute primero se dejará escalonada o formando alternativamente entrantes (adarajas) y salientes (endejas). En las hiladas consecutivas, las piezas se solaparán, el solape será al menos igual a 0,4 veces el grueso de la pieza y no menor que 40 mm, en las esquinas o encuentros, el solapo de las piezas no será menor que su tizón. El espesor de los tendeles y llagas de mortero ordinario o ligero no será menor que 8 mm ni mayor que 15 mm y el de tendeles y llagas de mortero de junta delgada no será menor que 1 mm ni mayor que 3 mm.

Cuando los muros están arriostrados por los forjados, se enlazarán a éstos de forma que se puedan transmitir las acciones laterales. Cuando el enlace se

realice mediante conectores, la separación de los elementos de conexión entre muros y forjados no será mayor que 2 m y en edificios de más de cuatro plantas no será mayor que 1,25 m. Cuando el enlace se realice por rozamiento, no son necesarios amarres si el apoyo de los forjados de hormigón se prolonga hasta el centro del muro o un mínimo de 65 mm.

En muros en contacto con el terreno, la fábrica no ha de verse afectada por el terreno. Se tomarán medidas protectoras para las fábricas que puedan ser dañadas por efecto de la humedad en contacto con el terreno. Se aplicarán las prescripciones indicadas en el DB-HS.

Para la ejecución de rozas y rebajes, se debe contar con las órdenes del director de obra y se tendrá en cuenta la no afectación a elementos estructurales, como dinteles, anclajes o armaduras. En muros de ejecución reciente, debe esperarse a que el mortero de unión entre piezas haya endurecido.

Se dispondrán juntas de movimiento en edificios de planta rectangular o concentrada cada 30 m en caso de piedra natural y cada 20 m en piedra artificial, si la planta tiene forma asimétrica las distancias se reducirán a la mitad.

Los ripios solo podrán emplearse en mampostería ordinaria. En mampostería con hiladas irregulares, las juntas verticales no deberán prolongarse en más de dos hiladas.

En caso de aplicar tratamientos superficiales a las piedras, este se aplicará una vez concluida la obra de fábrica y tras cepillar, limpiar exhaustivamente y haber alcanzado la fábrica el grado de humedad necesario.

La coronación de los muros se cubrirá para impedir el lavado del mortero de las juntas por efecto de la lluvia y evitar eflorescencias, desconchados por caliches y daños en los materiales higroscópicos. Se tomarán precauciones para mantener la humedad de la fábrica hasta el final del fraguado, especialmente ante baja humedad relativa, altas temperaturas o fuertes corrientes de aire. Se tomarán precauciones ante las heladas. Los muros que queden temporalmente sin arriostrar y sin carga estabilizante pero que puedan estar sometidos a cargas de viento o de ejecución, se acodalarán provisionalmente, para mantener su estabilidad. Se limitará la altura de la fábrica que se ejecute en un día para evitar inestabilidades e incidentes mientras el mortero está fresco.

Control, criterios de aceptación y rechazo y verificaciones en el edificio terminado

Recepción de Piedra: Se suministrarán con una declaración del suministrador sobre su resistencia y la categoría de fabricación. Para piedra natural se confirmará la procedencia y las características especificadas en el proyecto, constatando que esta sana y no presenta fracturas. El fabricante aportará la documentación que acredita que el valor declarado de la resistencia a compresión se ha obtenido a partir de piezas muestreadas. Si no existe valor declarado por el fabricante, se tomarán muestras en obra según UNE EN 771 y se ensayarán según EN 772-1:2002. El valor medio de la compresión declarada por el suministrador, multiplicado por el factor d de la tabla 8.1 del DB-SEF debe ser no inferior al valor usado en los cálculos como resistencia normalizada.

Si la dirección de obra lo considera oportuno las piedras se ensayarán por lotes de 500 m² o fracción analizando su peso específico, resistencia al desgaste por rozamiento, a compresión, a flexión y se comprobarán sus características geométricas, coeficientes de saturación, absorción, dilatación térmica, módulo de elasticidad, absorción de agua y porosidad aparente.

El acopio en obra se efectuará evitando el contacto con sustancias o ambientes

06_PLIEGO DE CONDICIONES

que perjudiquen física o químicamente a la materia de las piezas.

Recepción de arenas: Se descargará en una zona de suelo seco en la que pueda conservarse limpia. Las arenas de distinto tipo se almacenarán por separado. Se comprobarán la identificación, tipo, tamaño y distintivos de las arenas. Se realizará una inspección ocular de características y, si se juzga preciso, se realizará una toma de muestras y se harán ensayos de materia orgánica, granulometría y finos que pasan por el tamiz 0,08 según EHE-08.

Recepción de cementos y cales: El control de recepción del cemento será acorde a lo especificado en el anejo IV del RC-16: a) control de la documentación: albarán, etiquetado, declaración de prestaciones del marcado CE si lo tuviera o certificación de cumplimiento de requisitos reglamentarios firmado por persona física del fabricante si no contara con marcado CE y distintivos de calidad si los tuviere. b) inspección visual y c) en caso que lo exigiera el responsable de la recepción, ensayos de identificación o complementarios según anejo VIII del RC-16.

Recepción de Morteros secos preparados y hormigones preparados: se comprobará el marcado CE, el tipo y distintivos de calidad, que la dosificación y resistencia corresponden a las solicitadas y se realizarán ensayos de resistencia a compresión y consistencia con Cono de Abrams. La recepción y el almacenaje y empleo se realizará siguiendo las instrucciones del fabricante. Se empleará antes de que transcurra el plazo de uso definido por el fabricante.

De los morteros preparados en obra se comprobará el tipo, dosificación y se realizarán ensayos de resistencia a compresión y consistencia con Cono de Abrams.

En aguas no potables sin experiencias previas se realizarán ensayos de exponente de hidrógeno pH, sustancias disueltas, sulfatos, ión cloruro, hidratos de carbono y sustancias orgánicas solubles en éter indicadas en el artículo 27 de la EHE-08

Se realizará un control del espesor del muro, enrase, espesor de juntas y en mampostería con hiladas irregulares se comprobará la no existencia de ripios. Cada 50 m² de muro y no menos de uno por planta, se realizará un control del recibido y preparación de las piedras. Cada 10 m² de muro se hará un control de la trabazón y el desplome. Por cada esquina se hará un control de replanteo, preparación y recibido de las piedras, espesor de juntas y dosificación del mortero. También se harán controles de la ejecución de huecos.

Las tolerancias máximas admisibles serán:

Espesor del muro: +-2 cm.

Desplome: 20 mm por planta

Desviaciones de situación de esquinas: 100 mm con la prevista.

Distancia entre sillarejos de jamba o luz de hueco: 3 cm.

Replanteo: 50 mm.

Variación entre salientes: 50 mm en mampostería ordinaria, 30 mm en careada, 20 mm en concertada y 5 mm en sillería.

Planeidad: 20 mm por 2 m en mampostería ordinaria y careada, 15 mm por 2 m en concertada y 10 mm por 2 m en sillería.

Criterios de medición y valoración

En caso de que en el presupuesto del proyecto o el contrato de obra no se especifiquen otros criterios, se adoptarán las siguientes pautas de medición y valoración:

Se medirá el volumen ejecutado deduciendo huecos.

Condiciones de conservación y mantenimiento

Se exponen a continuación las condiciones básicas y generales de conservación y mantenimiento. En el preceptivo "Libro del Edificio", a redactar tras la finalización de la obra, se incluirá mayor detalle de las mismas.

Modificación, sobrecarga, apertura de huecos o rozas se realizará consultando a técnico especialista.

Cada año se comprobará la aparición de deformaciones de los muros, desplomes, abombamientos, desplazamientos, fisuras, desconchados, puertas y ventanas que no cierran bien, aparición de eflorescencias o degradación de materiales expuestos a la intemperie en cuyo caso se ha de poner en conocimiento de un técnico especialista.

Cada 5 años se revisarán las juntas de dilatación, renovándolas caso de que fuera necesario.

Cada 10 años revisión por técnico especialista.

FÁBRICA CERÁMICA

Descripción

Muros resistentes y de arriostramiento constituidos por ladrillos cerámicos unidos con mortero, pudiendo ser los ladrillos caravista o revestidos.

Materiales

Ladrillos:

Requerirá la presentación de la declaración de prestaciones relativa a su marcado CE según la norma armonizada UNE-EN 771-1, declarando expresamente la densidad aparente, resistencia a compresión, conductividad térmica, durabilidad a ciclos hielo-deshielo, absorción de agua, contenido de sales solubles activas, expansión por humedad, permeabilidad al vapor y adherencia.

No tendrán defectos que deterioren su aspecto y durabilidad, serán regulares en dimensiones y forma. No presentarán fisuras, exfoliaciones y desconchados.

Mortero:

El aglomerante empleado podrá ser cemento o mixto con cal.

Cemento: Cementos: cumplirán las especificaciones dispuestas en el RC-16, RD 1313/1988 y normas armonizadas UNE EN 197-1 y 413-1 y se emplearán cementos para albañilería u otros cementos comunes a excepción del CEM I y CEM III.

En el caso de cementos que dispongan de norma armonizada, contarán con marcado CE y estará disponible la declaración de prestaciones, el resto de cementos incluirán certificado de conformidad con requisitos reglamentarios.

El cemento contará con la documentación de suministro y etiquetado dispuesto en el anejo IV del RC-16. No llegará a obra u otras instalaciones de uso excesivamente caliente. Cuando el suministro se realice en sacos se almacenará sobre palets o similar, en locales cubiertos, ventilados y protegidos de la intemperie, humedad y de la exposición directa del sol.

El almacenamiento de los cementos a granel se efectuará en silos estancos y protegidos de la humedad y se evitará, en particular, su contaminación con otros cementos de tipo y/o clase de resistencia distintos.

Cales: contarán con marcado CE según normas UNE EN 459-1. Su recepción, manipulación y almacenamiento mantendrá las mismas precauciones que los cementos.

Pueden emplearse arenas naturales procedentes de ríos, mina y playa, o de

06_PLIEGO DE CONDICIONES

machaqueo, o bien mezcla de ellas. El suministrador deberá garantizar documentalmente el cumplimiento del marcado CE. Los áridos deberán cumplir las condiciones físico-químicas, físico-mecánicas, de granulometría y forma indicadas en la norma armonizada UNE-EN 13139.

Se admiten todas las aguas potables y las tradicionalmente empleadas. En caso de duda, el agua cumplirá los mismos requisitos dispuestos en el artículo 27 de la EHE-08 para el empleo de agua para el hormigón.

En caso de emplear aditivos el fabricante suministrará el aditivo correctamente etiquetado y dispondrá de marcado CE aportando la declaración de prestaciones. La Dirección Facultativa deberá autorizar su utilización y en su incorporación a la mezcla se seguirá estrictamente lo dispuesto por el fabricante.

Las mezclas preparadas, envasadas o a granel llevarán el nombre del fabricante, la cantidad de agua a añadir para obtener las resistencias deseadas y dispondrán de garantía documental del cumplimiento del marcado CE y deberán cumplir las condiciones indicadas en la norma armonizada UNE-EN 998-2.

El mortero ordinario para fábricas convencionales no será inferior a M1 y para fábrica armada o pretensada, morteros de junta delgada y morteros ligeros, no serán inferiores a M5. La resistencia a compresión del mortero no debe ser superior al 0,75 de la resistencia de las piezas.

Hormigón armado:

Se utiliza como refuerzo y en puntos singulares como dinteles, esquinas, uniones... Deberá cumplir con las características dispuestas en este pliego y en la normativa vigente para el hormigón armado.

El tamaño máximo del árido será 10 mm cuando rellene huecos mayores de 50 mm, o cuando el recubrimiento de las armaduras esté entre 15 y 25 mm No será mayor que 20 mm cuando rellene huecos de dimensión mayor que 100 mm o cuando el recubrimiento de la armadura no sea menor que 25 mm.

Armaduras: Además de los aceros establecidos en la EHE-08, se consideran aceptables los aceros inoxidables según UNE ENV 10080:1996, UNE EN 10088 y UNE EN 845-3:2001 y para pretensar según la EN 10138. Las armaduras de junta de tendel de malla de acero contarán con marcado CE conforme a lo expuesto en norma UNE-EN 845-3:2006+A1.

Componentes auxiliares: Llaves, amarres, colgadores, ménsulas y ángulos. Dispondrán de garantía documental del cumplimiento del marcado CE y deberán cumplir las condiciones indicadas en la norma armonizada UNE-EN 845-1:2005+A1.

Puesta en obra

En la ejecución, se tendrán en cuenta las restricciones impuestas por el CTE-DB-SEF en el punto 3, relativo a la durabilidad de los materiales.

En cuanto al armado, en el punto 3.3 del DB-SEF, establece las restricciones de uso y protección o recubrimiento según la clase de exposición, pero en cualquier caso establece que: el espesor mínimo del recubrimiento de mortero respecto al borde exterior no será menor que 15 mm; el recubrimiento de mortero por encima y por debajo de la armadura de tendel no sea menor que 2 mm

Las piezas, se humedecerán por inmersión o aspersión antes de su empleo de manera que el agua embebida en la pieza debe ser la necesaria para que no varíe la consistencia del mortero al ponerlo en contacto con la misma. Las piezas se colocarán siempre a restregón, sobre una tortada de mortero, hasta que el mortero rebose por la llaga y el tendel. Si fuera necesario corregir la posición de una pieza, se quitará, retirando también el mortero. El mortero debe llenar totalmente las juntas de tendel (salvo caso tendel hueco) y llagas. El llagueado se realizará mientras el mortero esté fresco y el mortero tendrá las mismas

propiedades que el de asentar las piezas. Antes del rejuntado, se cepillará el material suelto, y se humedecerá la fábrica. Las fábricas deben levantarse por hiladas horizontales. Cuando dos partes hayan de levantarse en épocas distintas, la que se ejecute primero se dejará escalonada o formando alternativamente entrantes (adarajas) y salientes (endejas). En las hiladas consecutivas, las piezas se solaparán, el solape será al menos igual a 0,4 veces el grueso de la pieza y no menor que 40 mm, en las esquinas o encuentros, el solapo de las piezas no será menor que su tizón. El espesor de los tendeles y llagas de mortero ordinario o ligero no será menor que 8 mm ni mayor que 15 mm y el de tendeles y llagas de mortero de junta delgada no será menor que 1 mm ni mayor que 3 mm.

En los dinteles, se dispondrá una armadura de continuidad sobre los apoyos, de una sección no inferior al 50% de la armadura en el centro del vano.

Cuando los muros están arriostrados por los forjados, se enlazarán a éstos de forma que se puedan transmitir las acciones laterales. Cuando el enlace se realice mediante conectores, la separación de los elementos de conexión entre muros y forjados no será mayor que 2 m y en edificios de más de cuatro plantas no será mayor que 1,25 m. Cuando el enlace se realice por rozamiento, no son necesarios amarres si el apoyo de los forjados de hormigón se prolonga hasta el centro del muro o un mínimo de 65 mm

En muros de dos hojas, estas se levantarán simultáneamente. En muros capuchinos las llaves se dispondrán conforme a la norma UNE EN 845-1:2001. El número de llaves no será menor que 2 por m². Se colocarán llaves en cada borde libre y en las jambas de los huecos. En muros doblados, las hojas se enlazarán mediante conectores capaces de transmitir las acciones laterales entre las dos hojas, con un área mínima de 300 mm²/m² de muro, con conectores de acero dispuestos en número no menor que 2 conectores/m² de muro.

En muros en contacto con el terreno, la fábrica no ha de verse afectada por el terreno. Se tomarán medidas protectoras para las fábricas que puedan ser dañadas por efecto de la humedad en contacto con el terreno. Se aplicarán las prescripciones indicadas en el DB-HS.

Para la ejecución de rozas y rebajes, se debe contar con las órdenes del director de obra y se tendrá en cuenta la no afectación a elementos estructurales, como dinteles, anclajes o armaduras. En muros de ejecución reciente, debe esperarse a que el mortero de unión entre piezas haya endurecido.

En muros armados, la sección de la armadura principal no será menor que el 0,1% de la sección del muro. En los muros con tendeles armados, la armadura no será menor que el 0,03 % de la sección y la separación vertical no será mayor que 600 mm. Una fábrica con armadura en sus huecos, solicitada a flexión, necesita otra armadura transversal en dirección perpendicular con un área superior que 0,05 % del producto del ancho total por el canto útil. En muros con pilastras armadas no se precisa armadura transversal. Las armaduras tendrán un diámetro nominal mínimo de 6 mm. La armadura transversal, se dispondrá en toda la luz con un área mínima no menor que el 0,1 % de la sección de la fábrica. La distancia máxima entre estribos, no será mayor que 0,75d ni 300 mm. La distancia libre entre armaduras adyacentes no será menor que el tamaño máximo del árido más 5 mm, ni que el diámetro de la armadura, ni que 10 mm. La separación entre armaduras principales de tracción no será mayor que 600 mm, excepto la de armaduras concentradas en núcleos o cajeados, o en las armaduras de tendel. El área total de la armadura principal no excederá el 4% de la sección bruta del relleno del núcleo o de la pilastra, excepto en la zona de solapes que podrá alcanzar hasta el 8%.

06_PLIEGO DE CONDICIONES

Los anclajes pueden ser por prolongación recta, gancho, patilla, u horquilla. No se emplearán anclajes por prolongación recta o por patilla en barras lisas de más de 8 mm de diámetro. En barras a compresión no se emplearán anclajes de gancho, patilla u horquilla. La longitud de anclaje de las armaduras y el solapo se calcularán conforme a lo dispuesto en el punto 7.5.2 del DB-SEF.

Las armaduras se almacenarán, doblarán y colocarán sin que sufran daños en la película autoprotectora o en el revestimiento. Toda armadura se examinará antes de colocarla, y se comprobará que esté libre de sustancias perjudiciales para la adherencia. Se emplearán separadores y estribos para mantener las armaduras en su posición con el recubrimiento especificado. Cuando sea necesario, se atará la armadura con alambre para asegurar que no se mueva mientras se vierte el mortero u el hormigón de relleno. Se solaparán sólo donde lo permita la dirección facultativa.

La fábrica confinada se construirá entre elementos de hormigón armado o de fábrica armada. La separación entre dichos elementos, no superará los 4 m. El área de la sección de los elementos confinantes será no menor que 0,02 m², con una dimensión mínima de 100 mm y con una sección mínima de armadura de 0,02 t (en mm²) siendo t el espesor en mm del muro, ni menor que 200 mm². El hormigonado de los elementos se realizará después de ejecutada la fábrica y se anclará a ésta. Cuando se emplee fábrica confinada realizada con piezas macizas, perforadas o aligeradas, se utilizarán barras de un diámetro no menor que 6 mm y con una separación no mayor que 600 mm, correctamente ancladas en el hormigón de relleno y en las juntas de mortero.

Se dispondrán juntas de movimiento en edificios según las distancias establecidas en la tabla 2.1 del CTE-DB-SEF dependiendo de la expansión y retracción del tipo de ladrillo empleado.

No se utilizarán piezas menores a medio ladrillo.

Durante la ejecución, las fábricas se protegerán contra la lluvia, heladas, calor y el viento. Si hiela se suspenderán los trabajos, y se demolerán las partes de obra dañadas.

Sin autorización expresa del Director de Obra se prohíbe, en muros de carga, la ejecución de rozas horizontales no señaladas en los planos.

La coronación de los muros se cubrirá para impedir el lavado del mortero de las juntas por efecto de la lluvia y evitar eflorescencias, desconchados por caliches y daños en los materiales higroscópicos. Se tomarán precauciones para mantener la humedad de la fábrica hasta el final del fraguado, especialmente ante baja humedad relativa, altas temperaturas o fuertes corrientes de aire. Se tomarán precauciones ante las heladas. Los muros que queden temporalmente sin arriostrar y sin carga estabilizante pero que puedan estar sometidos a cargas de viento o de ejecución, se acodalarán provisionalmente, para mantener su estabilidad. Se limitará la altura de la fábrica que se ejecute en un día para evitar inestabilidades e incidentes mientras el mortero está fresco.

Control, criterios de aceptación y rechazo y verificaciones en el edificio terminado

Recepción de Ladrillos: Se suministrarán con una declaración del suministrador sobre su resistencia y la categoría de fabricación. El fabricante aportará la documentación que acredita que el valor declarado de la resistencia a compresión se ha obtenido a partir de piezas muestreadas según UNE EN 771 y ensayadas según UNE EN 772-1:2002, y la existencia de un plan de control de producción en fábrica que garantiza el nivel de confianza I o II. El valor medio de la compresión declarada por el suministrador, multiplicado por el factor d de la tabla 8.1 del DB-SEF debe ser no inferior al valor usado en los cálculos como

resistencia normalizada.

El acopio en obra se efectuará evitando el contacto con sustancias o ambientes que perjudiquen física o químicamente a la materia de las piezas.

Recepción de arenas: Se descargará en una zona de suelo seco en la que pueda conservarse limpia. Las arenas de distinto tipo se almacenarán por separado. Se comprobarán la identificación, tipo, tamaño y distintivos de las arenas. Se realizará una inspección ocular de características y, si se juzga preciso, se realizará una toma de muestras y se harán ensayos de materia orgánica, granulometría y finos que pasan por el tamiz 0,08 según EHE-08.

Recepción de cementos y cales: El control de recepción del cemento será acorde a lo especificado en el anejo IV del RC-16: a) control de la documentación: albarán, etiquetado, declaración de prestaciones del marcado CE si lo tuviera o certificación de cumplimiento de requisitos reglamentarios firmado por persona física del fabricante si no contara con marcado CE y distintivos de calidad si los tuviere. b) inspección visual y c) en caso que lo exigiera el responsable de la recepción, ensayos de identificación o complementarios según anejo VIII del RC-16. Se identificarán el tipo y clase de cales y, podrán realizarse ensayos identificativos o complementarios si no disponen de distintivo de calidad reconocido.

Recepción de Morteros secos preparados y hormigones preparados: se comprobará el marcado CE, el tipo y distintivos de calidad, que la dosificación y resistencia corresponden a las solicitadas y se realizarán ensayos de resistencia a compresión y consistencia con Cono de Abrams. La recepción y el almacenaje y empleo se realizará siguiendo las instrucciones del fabricante. Se empleará antes de que transcurra el plazo de uso definido por el fabricante.

De los morteros preparados en obra se comprobará el tipo, dosificación y se realizarán ensayos de resistencia a compresión y consistencia con Cono de Abrams.

Morteros y hormigones de relleno: Mezcla manual únicamente en proyectos con categoría de ejecución C. Se emplearán antes de iniciarse el fraguado. Al dosificar se considerará la absorción de las piezas de la fábrica. Tendrá docilidad suficiente para rellenar completamente los huecos en que se vierta y sin segregación. Al mortero no se le añadirán aglomerantes, áridos, aditivos ni agua después de su amasado. Cuando se establezca la determinación mediante ensayos de la resistencia del mortero, se usará la UNE EN 1015-11:2000. Antes de rellenar de hormigón la cámara de un muro armado, se limpiará de restos de mortero y escombros. El relleno se realizará por tongadas, se macizan todos los huecos y no se segrega el hormigón.

En aguas no potables sin experiencias previas se realizarán ensayos de exponente de hidrógeno pH, sustancias disueltas, sulfatos, ión cloruro, hidratos de carbono y sustancias orgánicas solubles en éter indicadas en el artículo 27 de la EHE-08

Se comprobará el replanteo, ejecución de las fábricas, morteros, cargaderos y refuerzos, la protección de la fábrica, situación del elemento, forma y dimensiones, planeidad, posición del elemento, adherencia entre ladrillo o bloque y mortero, trabazón con otros elementos estructurales, juntas de dilatación y/o aislamiento y uniones con elementos complementarios.

Las tolerancias máximas admisibles serán:

Replanteo: +- 10 mm entre ejes parciales o +- 30 entre ejes.

Desplomes: +- 10 mm por planta y +- 30 mm en la altura total.

Espesores: - 10 a +15 mm

En altura: +- 15 mm en las parciales y +- 25 mm en las totales.

06_PLIEGO DE CONDICIONES

Distancias entre ejes: +- 10mm entre ejes parciales o +- 20 mm entre ejes extremos.

Horizontalidad: +- 2 mm por m.

Planeidad (medida en regla de 2m): +- 10 mm en paramentos para revestir +- 5 mm en paramentos a cara vista.

Tolerancias de las piezas cerámicas según lo expresado en la UNE-EN 771-1.

Criterios de medición y valoración

En caso de que en el presupuesto del proyecto o el contrato de obra no se especifiquen otros criterios, se adoptarán las siguientes pautas de medición y valoración:

Fábricas superiores a 1 asta se medirán en volumen e inferiores por superficie ejecutada deduciendo huecos.

Condiciones de conservación y mantenimiento

Se exponen a continuación las condiciones básicas y generales de conservación y mantenimiento. En el preceptivo "Libro del Edificio", a redactar tras la finalización de la obra, se incluirá mayor detalle de las mismas.

Modificación, sobrecarga, apertura de huecos o rozas se realizará consultando a técnico especialista.

Cada año se comprobará la aparición de deformaciones de los muros, desplomes, abombamientos, desplazamientos, fisuras, desconchados, puertas y ventanas que no cierran bien o aparición de eflorescencias en cuyo caso se ha de poner en conocimiento de un técnico especialista.

Cada 5 años se revisarán las juntas de dilatación, renovándolas caso de que fuera necesario.

Cada 10 años revisión por técnico especialista.

FÁBRICA de BLOQUES de TERMOARCILLA

Descripción

Obra de fábrica de una hoja de bloques cerámicos de arcilla aligerada Termoarcilla, con perforaciones verticales y junta vertical machihembrada para muros con misión estructural.

Materiales

Termoarcilla:

Tanto a nivel de piezas base como de piezas complementarias se requerirá la presentación de la declaración de prestaciones relativa a su marcado CE según la norma armonizada UNE-EN 771-1, declarando expresamente la densidad aparente, resistencia a compresión, conductividad térmica, durabilidad a ciclos hielo-deshielo, absorción de agua, contenido de sales solubles activas, expansión por humedad, permeabilidad al vapor y adherencia.

Las tolerancias dimensionales se ajustarán a lo expresado en dicha norma armonizada.

Deberán disponer de marca N de AENOR, o cualquier otra certificación de calidad equivalente.

Todos los bloques y piezas complementarias que se utilicen procederán de un mismo fabricante. Si hubiera que ejecutar con piezas de diferentes empresas será necesario evaluar la compatibilidad entre las piezas y el consentimiento de la dirección facultativa.

No tendrán defectos que deterioren su aspecto y durabilidad, serán regulares en dimensiones y forma.

Mortero:

El aglomerante empleado podrá ser cemento o mixto con cal.

Cemento: Cementos: cumplirán las especificaciones dispuestas en el RC-16, RD 1313/1988 y normas armonizadas UNE EN 197-1 y 413-1 y se emplearán cementos para albañilería u otros cementos comunes a excepción del CEM I y CEM III.

En el caso de cementos que dispongan de norma armonizada, contarán con marcado CE y estará disponible la declaración de prestaciones, el resto de cementos incluirán certificado de conformidad con requisitos reglamentarios.

El cemento contará con la documentación de suministro y etiquetado dispuesto en el anejo IV del RC-16. No llegará a obra u otras instalaciones de uso excesivamente caliente. Cuando el suministro se realice en sacos se almacenará sobre palets o similar, en locales cubiertos, ventilados y protegidos de la intemperie, humedad y de la exposición directa del sol.

El almacenamiento de los cementos a granel se efectuará en silos estancos y protegidos de la humedad y se evitará, en particular, su contaminación con otros cementos de tipo y/o clase de resistencia distintos.

Cales: contarán con marcado CE según normas UNE EN 459-1. Su recepción, manipulación y almacenamiento mantendrá las mismas precauciones que los cementos.

El suministrador de arenas deberá garantizar documentalmente el cumplimiento del marcado CE. Los áridos deberán cumplir las condiciones físico-químicas, físico-mecánicas, de granulometría y forma indicadas en la norma armonizada UNE-EN 13139.

Se admiten todas las aguas potables y las tradicionalmente empleadas. En caso de duda, el agua cumplirá los mismos requisitos dispuestos en el artículo 27 de la EHE-08 para el empleo de agua para el hormigón.

En caso de emplear aditivos el fabricante suministrará el aditivo correctamente etiquetado y dispondrá de marcado CE aportando la declaración de prestaciones. La Dirección Facultativa deberá autorizar su utilización y en su incorporación a la mezcla se seguirá estrictamente lo dispuesto por el fabricante.

Las mezclas preparadas, envasadas o a granel llevarán el nombre del fabricante y la cantidad de agua a añadir para obtener las resistencias deseadas.

Hormigón armado:

Se utiliza como refuerzo y en puntos singulares como dinteles, esquinas, uniones... Deberá cumplir con las características dispuestas en este pliego y en la normativa vigente para el hormigón armado.

El tamaño máximo del árido será 10 mm cuando rellene huecos mayores de 50 mm, o cuando el recubrimiento de las armaduras esté entre 15 y 25 mm. No será mayor que 20 mm cuando rellene huecos de dimensión mayor que 100 mm o cuando el recubrimiento de la armadura no sea menor que 25 mm.

Armaduras: Además de los aceros establecidos en EHE-08, se consideran aceptables los aceros inoxidables según UNE ENV 10080:1996, UNE EN 10088 y UNE EN 845-3:2001, y para pretensar los de EN 10138. Las armaduras de junta de tendel de malla de acero contarán con marcado CE conforme a lo expuesto en norma UNE-EN 845-3:2006+A1.

Componentes auxiliares: Llaves, amarres, colgadores, ménsulas y ángulos. Dispondrán de garantía documental del cumplimiento del marcado CE y deberán cumplir las condiciones indicadas en la norma armonizada UNE-EN 845-1:2005+A1.

06_PLIEGO DE CONDICIONES

Puesta en obra

La colocación se realizará con junta horizontal de mortero y junta vertical a hueso y a tope (máxima separación: 2 cm) mediante el machihembrado de las testas.

Si fuera necesario corregir la posición de una pieza, se quitará, retirando también el mortero. En los puntos singulares (esquinas, jambas de huecos, juntas de movimiento y encuentros de muros en T) se utilizarán piezas complementarias de Termoarcilla.

Se ajustará la longitud del muro a la definida en proyecto mediante piezas de modulación de 5 ó 10 cm de espesor. Ante la necesidad de emplear piezas cortadas, se realizará el corte con sierra de mesa con disco D ³ 550 mm y se ajustarán mediante una junta vertical de mortero discontinua.

Las hiladas estarán perfectamente niveladas, disponiendo el espesor de mortero necesario en una única banda continua bajo la primera hilada, para compensar las diferencias de nivelación del soporte.

En muros de cerramiento de una sola hoja, el tendel se realizará de forma discontinua, extendiendo el mortero en dos bandas separadas 1 o 2 cm y de un espesor de 3 cm para que una vez asentado el bloque quede una junta de 1 a 1,5 cm.

En muros exteriores trasdosados y muros interiores, la junta horizontal será continua.

En muros y cerramientos exteriores es recomendable colocar siempre el canto del bloque con estriado profundo en la cara exterior.

Las fábricas deben levantarse por hiladas horizontales. Cuando dos partes hayan de levantarse en épocas distintas, la que se ejecute primero se dejará escalonada. Se mantendrá la traba, consiguiendo que la distancia entre juntas verticales de hiladas consecutivas sea igual o mayor de 7 cm empleando para ello las piezas de modulación, piezas cortadas y/o dos cordones de mortero.

En la formación de huecos, el dintel se resolverá con la pieza en forma de U de Termoarcilla, admitiéndose otras soluciones alternativas previo consentimiento expreso de la dirección facultativa. El dintel deberá apoyarse 1/5 de la luz por cada lado, y como mínimo 30 cm.

El revestimiento situado sobre los dinteles quedará armado anclando la malla una longitud superior a 20 cm por cada uno de sus lados y se realizará un goterón en la cara inferior de los mismos.

Las jambas se ejecutarán con piezas de terminación, medias o piezas cortadas (long. >10 cm) y piezas base que se regularizarán con mortero, colocando una malla en el revestimiento de esta zona.

El vierteaguas tendrá una pendiente superior al 10%. Sus extremos penetrarán en el revestimiento de los telares y estarán provistos de un goterón y volará, lo mismo que las albardillas, unos 4 cm aproximadamente. Si es preciso se colocará una membrana impermeable debajo del vierteaguas.

En el arranque del muro sobre la cimentación, se dispondrá de una barrera impermeable, a una altura mayor o igual a 30 cm del nivel del suelo, garantizando la impermeabilidad por debajo de la misma.

Cuando los muros están arriostrados por los forjados, se enlazarán a éstos de forma que se puedan transmitir las acciones laterales. Cuando el enlace se realice mediante conectores, la separación de los elementos de conexión entre muros y forjados no será mayor que 2 m y en edificios de más de cuatro plantas no será mayor que 1,25 m. Cuando el enlace se realice por rozamiento, no son necesarios amarres si el apoyo de los forjados de hormigón se prolonga hasta el centro del muro o un mínimo de 65 mm.

Es recomendable no realizar rozas ni rebajes en los muros. De hacerse, cumplirán los criterios del Eurocódigo 6 Parte 1-1 y siempre con el consentimiento de la Dirección Facultativa.

Las juntas de movimiento verticales tendrán un ancho entre 10 y 20 mm, utilizando piezas de terminación y piezas medias para resolver los bordes de la junta. Dispondrán de llaves embebidas en la junta, como mínimo cada dos hiladas.

La distancia máxima entre la junta de movimiento y una esquina del edificio será como máximo de 6m, al igual que en petos de cubierta y muros expuestos por ambas caras. En caso de muros armados se pueden distanciar estas juntas hasta 8 m.

Se evitará ejecutar fábricas durante periodos con heladas. Se protegerá la fábrica con mantas de aislante térmico o plásticos, si hiela al comenzar la jornada o durante ésta y si se utiliza anticongelante para el mortero, se seguirán las indicaciones del fabricante en cuanto a dosificación y ejecución. No se ejecutará una altura mayor de 3 m en una jornada para evitar el aplastamiento del mortero. El muro deberá apoyarse sobre el canto del forjado al menos 2/3 partes de su espesor. Si se apoya directamente el forjado sobre los bloques Termoarcilla, se impedirá la penetración del hormigón a través de las perforaciones verticales de la pieza y se dejará transcurrir un tiempo mínimo desde la terminación del muro hasta el hormigonado del forjado (aproximadamente una semana a temperaturas entre 15 y 20°C).

Los muros que queden temporalmente sin arriostrar y sin carga estabilizante pero que puedan estar sometidos a cargas de viento o de ejecución, se acodalarán provisionalmente, para mantener su estabilidad.

Control, criterios de aceptación y rechazo y verificaciones en el edificio terminado

Los bloques dispondrán necesariamente de marca N de AENOR o equivalente.

El control de recepción del cemento será acorde a lo especificado en el anejo IV del RC-16: a) control de la documentación: albarán, etiquetado, declaración de prestaciones del marcado CE si lo tuviera o certificación de cumplimiento de requisitos reglamentarios firmado por persona física del fabricante si no contara con marcado CE y distintivos de calidad si los tuviere. b) inspección visual y c) en caso que lo exigiera el responsable de la recepción, ensayos de identificación o complementarios según anejo VIII del RC-16. Se identificarán el tipo y clase de cales y, podrán realizarse ensayos identificativos o complementarios si no disponen de distintivo de calidad reconocido.

En aguas no potables sin experiencias previas se realizarán ensayos de exponente de hidrógeno pH, sustancias disueltas, sulfatos, ión cloruro, hidratos de carbono y sustancias orgánicas solubles en éter indicadas en el artículo 27 de la EHE-08.

Se los áridos que dispondrán de marcado CE, se comprobarán la identificación, tipo, tamaño y distintivos de las arenas pudiéndose realizar ensayos de materia orgánica, granulometría y finos que pasan por el tamiz 0,08 según EHE-08.

De los morteros se comprobará el tipo, dosificación y distintivos, y se podrán realizar ensayos de resistencia a compresión y consistencia con Cono de Abrams. Recepción de Morteros secos preparados y hormigones preparados: se comprobará el marcado CE, el tipo y distintivos de calidad, que la dosificación y resistencia corresponden a las solicitadas y se realizarán ensayos de resistencia a compresión y consistencia con Cono de Abrams. La recepción y el almacenaje y empleo se realizará siguiendo las instrucciones del fabricante. Se empleará antes

06_PLIEGO DE CONDICIONES

de que transcurra el plazo de uso definido por el fabricante.

Se comprobará el replanteo, ejecución de las fábricas, morteros, cargaderos y refuerzos y la protección de la fábrica.

Criterios de medición y valoración

En caso de que en el presupuesto del proyecto o el contrato de obra no se especifiquen otros criterios, se adoptarán las siguientes pautas de medición y valoración:

Se medirá la superficie ejecutada deduciendo huecos.

Condiciones de conservación y mantenimiento

Se exponen a continuación las condiciones básicas y generales de conservación y mantenimiento. En el preceptivo "Libro del Edificio", a redactar tras la finalización de la obra, se incluirá mayor detalle de las mismas.

Modificación, sobrecarga, apertura de huecos o rozas se realizará consultando a técnico especialista.

Cada año se comprobará la aparición de deformaciones de los muros, desplomes, abombamientos, desplazamientos, fisuras, desconchados, puertas y ventanas que no cierran bien o aparición de eflorescencias en cuyo caso se ha de poner en conocimiento de un técnico especialista.

Cada 5 años se revisarán las juntas de dilatación, renovándolas caso de que fuera necesario.

Cada 10 años revisión por técnico especialista.

2.5 CERRAMIENTOS

FÁBRICAS

PIEDRA

Descripción

Cerramientos de fábrica de piedra labrada (cantería) o sin labrar (mampostería) rejuntada con mortero o a hueso. La piedra puede ser de granito, caliza, arenisca, dolomía o piedra artificial.

Materiales

Mortero:

El aglomerante empleado podrá ser cemento o mixto con cal.

Cementos:

Cumplirán las especificaciones dispuestas en el RC-16, RD 1313/1988 y normas armonizadas UNE EN 197-1 y 413-1 y se emplearán cementos para albañilería u otros cementos comunes a excepción del CEM I y CEM III. En el caso de cementos que dispongan de norma armonizada, contarán con marcado CE y estará disponible la declaración de prestaciones, el resto de cementos incluirán certificado de conformidad con requisitos reglamentarios. El cemento contará con la documentación de suministro y etiquetado dispuesto en el anejo IV del RC-16. No llegará a obra u otras instalaciones de uso excesivamente caliente. Cuando el suministro se realice en sacos se almacenará sobre palets o similar, en locales cubiertos, ventilados y protegidos de la intemperie, humedad y de la exposición directa del sol. El almacenamiento de los cementos a granel se efectuará en silos estancos y

protegidos de la humedad y se evitará, en particular, su contaminación con otros cementos de tipo y/o clase de resistencia distintos.

Cales:

Contarán con marcado CE según normas UNE EN 459-1. Su recepción, manipulación y almacenamiento mantendrá las mismas precauciones que los cementos.

Pueden emplearse arenas naturales procedentes de ríos, mina y playa, o de machaqueo, o bien mezcla de ellas. El suministrador deberá garantizar documentalmente el cumplimiento del marcado CE. Los áridos deberán cumplir las condiciones físico-químicas, físico-mecánicas, de granulometría y forma indicadas en la norma armonizada UNE-EN 13139. Se admiten todas las aguas potables y las tradicionalmente empleadas. En caso de duda, el agua cumplirá los mismos requisitos dispuestos en el artículo 27 de la EHE-08 para el empleo de agua para el hormigón. En caso de emplear aditivos el fabricante suministrará el aditivo correctamente etiquetado y dispondrá de marcado CE aportando la declaración de prestaciones según norma armonizada UNE-EN 934-3. La Dirección Facultativa deberá autorizar su utilización y en su incorporación a la mezcla se seguirá estrictamente lo dispuesto por el fabricante. Las mezclas preparadas, envasadas o a granel llevarán el nombre del fabricante, la cantidad de agua a añadir para obtener las resistencias deseadas y dispondrán de garantía documental del cumplimiento del marcado CE y deberán cumplir las condiciones indicadas en la norma armonizada UNE-EN 998-2. Se empleará mortero para fábricas M-7,5 o superior.

Piedras:

Dispondrán de marcado CE aportando declaración de prestaciones que incluirá al menos las características esenciales que procedan según el uso del material como tolerancias dimensionales, resistencia a compresión, a la adherencia, al fuego, absorción de agua, permeabilidad al vapor de agua, aislamiento al ruido, resistencia térmica y durabilidad a ciclos hielo-deshielo. Se presentarán limpias, con buena labra en el caso de piezas trabajadas, buena adherencia al mortero, resistencia suficiente para las cargas que soportarán, no permeables ni heladizas (UNE EN 12.371:2002) y coeficientes máximos de saturación y absorción del 75 % y 4.5 % respectivamente. No tendrán defectos como grietas, coqueas, restos orgánicos, blandones o color no uniforme. Con el fin de garantizar la adherencia entre mortero y piedra, se eliminará la costra superficial, las partes delgadas o débiles de las piedras y cualquier irregularidad. La denominación del material vendrá dado según la UNE-EN 12440. Las piezas de mampostería mantendrán un peso de entre 15 y 30 kg, con dimensiones mínimas de 12 cm y un ancho mínimo de 1,5 veces su espesor y longitud mínima de 1,5 veces su ancho. Las piezas de sillería mantendrán un peso de entre 75 y 150 kg, superarán los 40 cm al menos en dos direcciones, presentará las caras de junta verticales trabajadas al menos hasta una profundidad de 15 cm y las caras superior y de asiento trabajadas en toda su superficie. La longitud será por lo menos igual a su altura y no superior a cinco veces ésta. Su profundidad no será superior a dos veces la altura ni inferior a 1/3 de la misma.

Las características higrotérmicas y acústicas de los materiales son:

Material	Conductividad térmica (W/mK)	Índice de reducción acústica ponderado (dBA)	Densidad (Kg/m ³)	Factor de resistencia al Vapor de agua
Granito	2,800	63 (30 cm)	2600	10000

06_PLIEGO DE CONDICIONES

Arenisca	3,000	62 (30 cm)	2400	50
Caliza	1,700	60 (30 cm)	2095	150
Mármol	3,500	64 (30 cm)	2700	10000

En el comportamiento acústico no se ha contemplado los revestimientos. Las características de los materiales puestos en obra, tendrán las prestaciones señaladas anteriormente o superiores, de otro modo, habrán de ser autorizados previamente por la dirección facultativa.

Para más detalle se tendrá en cuenta lo especificado en el Catálogo de Elementos Constructivos del Código Técnico de la Edificación.

Puesta en obra

Se atenderá a lo dispuesto en la UNE 771-6.

Se humedecerá y limpiará la superficie de apoyo de la primera hilada. Igualmente las piedras estarán ligeramente humedecidas al colocarse.

El recibido de cercos y elementos de carpintería será estanco de manera que se garantice un óptimo aislamiento acústico.

Se observarán escrupulosamente las recomendaciones de ejecución de encuentros de elementos separadores verticales entre sí y con fachadas especificadas en el capítulo del DB-HR del Código Técnico de la Edificación.

Mampostería:

En aquellas fábricas de espesor superior al de los mampuestos y que por tanto hay que hacer dos hojas, se cuidará de trabar ambas hojas mediante llaves. Se enrasará el muro por cada metro levantado.

En las esquinas y ángulos se usarán las piedras de mayor tamaño, de altura similar a la de la hilada y se hará trabazón, alternando la posición de las juntas.

Las caras más planas y regulares se colocarán como paramentos y lechos.

Las fábricas quedarán bien aplomadas, con las aristas verticales y el menor número de ripios posible.

La primera hilada de mampuestos se colocará sobre una capa de mortero de 2 ó 3 cm.

Las juntas de mortero tendrán un espesor máximo de 4 cm.

Sillería:

Las juntas tendrán un espesor máximo de 6 mm usando cordel y plomada y asentando de forma que el mortero refluya por todas partes.

Las juntas se solaparán más de 10 cm o 16 cm, según sea sillarejo o cantería.

Especial cuidado se mantendrá con piezas talladas, protegiendo sus molduras durante la obra para evitar deterioros.

Control, criterios de aceptación y rechazo y verificaciones en el edificio terminado

Recepción de cementos y cales: El control de recepción del cemento será acorde a lo especificado en el anejo IV del RC-16: a) control de la documentación: albarán, etiquetado, declaración de prestaciones del marcado CE si lo tuviera o certificación de cumplimiento de requisitos reglamentarios firmado por persona física del fabricante si no contara con marcado CE y distintivos de calidad si los tuviere. b) inspección visual y c) en caso que lo exigiera el responsable de la recepción, ensayos de identificación o complementarios según anejo VIII del RC-16. Se identificarán el tipo y clase de cales y, podrán realizarse ensayos identificativos o complementarios si no disponen de distintivo de calidad reconocido.

En aguas no potables sin experiencias previas se realizarán ensayos de exponente de hidrógeno pH, sustancias disueltas, sulfatos, ión cloruro, hidratos de carbono y sustancias orgánicas solubles en éter indicadas en el artículo 27 de

la EHE-08.

Se comprobarán la identificación, tipo, tamaño y distintivos de las arenas. Se harán ensayos de materia orgánica, granulometría y finos que pasan por el tamiz 0,08 según EHE-08.

De los morteros preparados en obra se comprobará el tipo, dosificación y se realizarán ensayos de resistencia mecánica y consistencia con Cono de Abrams. Los morteros envasados o a granel se comprobará el marcado CE, el tipo y distintivos de calidad.

Las piedras se ensayarán por lotes de 1.000 m² o fracción analizando su peso específico, resistencia al desgaste por rozamiento, a compresión, a flexión y se comprobarán sus características geométricas, coeficientes de saturación, absorción, dilatación térmica, módulo de elasticidad, absorción de agua y porosidad aparente.

La dirección facultativa podrá disponer la realización de ensayos de aislamiento a ruido aéreo o limitación del tiempo de reverberación según UNE-EN-ISO 140-5 y 3382.

Las tolerancias máximas admitidas en las fábricas serán:

En mampostería ordinaria:

Variación entre salientes de mampuestos: 50 mm.

Replanteo: 50 mm.

Espesor del muro: +/- 20 mm.

Planeidad: 20 mm por 2 m.

Desplome: de entre 20 y 30 mm por 3 m.

En mampostería careada:

Según tolerancias dimensionales de la norma UNE-EN 771-6.

Replanteo: 50 mm.

Espesor del muro: 10 mm.

Planeidad: 20 mm por 2 m.

Desplome: de entre 20 y 30 mm por 3 m.

En mampostería concertada:

Según tolerancias dimensionales de la norma UNE-EN 771-6.

Replanteo: 50 mm.

Espesor del muro: 10 mm.

Planeidad: de 15 mm por 2 m.

Desplome: de entre 15 y 30 mm por 3 m.

En sillería:

Según tolerancias dimensionales de la norma UNE-EN 771-6.

Replanteo: 50 mm.

Espesor del muro: 5 mm.

Planeidad: de 10 mm por 2 m.

Desplome: de entre 10 y 30 mm por 3 m.

Criterios de medición y valoración

En caso de que en el presupuesto del proyecto o el contrato de obra no se especifiquen otros criterios, se adoptarán las siguientes pautas de medición y valoración:

Se medirá el volumen ejecutado deduciendo huecos.

Condiciones de conservación y mantenimiento

Se exponen a continuación las condiciones básicas y generales de conservación y mantenimiento. En el preceptivo "Libro del Edificio", a redactar tras la finalización de la obra, se incluirá mayor detalle de las mismas.

06_PLIEGO DE CONDICIONES

Anualmente se revisará la aparición de fisuras, grietas, desplomes, desconchados, humedades, deterioro del material de sellado de las juntas... y en su caso se pondrá en conocimiento de técnico especialista.

Periódicamente se procederá a la limpieza de la fachada con agua o con ácidos apropiados diluidos y cepillo o con chorro de arena.

Cada 5 años se realizará una revisión por técnico especialista.

CERÁMICA

Descripción

Cerramiento de fábrica formado por ladrillos cerámicos unidos con mortero.

Materiales

Ladrillos:

Contarán con marcado CE e irán acompañados de la declaración de prestaciones según la norma armonizada UNE-EN 771-1.

No tendrán defectos que deterioren su aspecto y durabilidad, serán regulares en dimensiones y forma. No presentarán fisuras, exfoliaciones y desconchados.

Mortero:

El aglomerante empleado podrá ser cemento o mixto con cal.

Cementos: cumplirán las especificaciones dispuestas en el RC-16, RD 1313/1988 y normas armonizadas UNE EN 197-1 y 413-1 y se emplearán cementos para albañilería u otros cementos comunes a excepción del CEM I y CEM III.

En el caso de cementos que dispongan de norma armonizada, contarán con marcado CE y estará disponible la declaración de prestaciones, el resto de cementos incluirán certificado de conformidad con requisitos reglamentarios.

El cemento contará con la documentación de suministro y etiquetado dispuesto en el anejo IV del RC-16. No llegará a obra u otras instalaciones de uso excesivamente caliente. Cuando el suministro se realice en sacos se almacenará sobre palets o similar, en locales cubiertos, ventilados y protegidos de la intemperie, humedad y de la exposición directa del sol.

El almacenamiento de los cementos a granel se efectuará en silos estancos y protegidos de la humedad y se evitará, en particular, su contaminación con otros cementos de tipo y/o clase de resistencia distintos.

Cales: contarán con marcado CE según normas UNE EN 459-1. Su recepción, manipulación y almacenamiento mantendrá las mismas precauciones que los cementos.

Pueden emplearse arenas naturales procedentes de ríos, mina y playa, o de machaqueo, o bien mezcla de ellas. El suministrador deberá garantizar documentalmente el cumplimiento del marcado CE. Los áridos deberán cumplir las condiciones físico-químicas, físico-mecánicas, de granulometría y forma indicadas en la norma armonizada UNE-EN 12620.

Se admiten todas las aguas potables y las tradicionalmente empleadas. En caso de duda, el agua cumplirá los mismos requisitos dispuestos en el artículo 27 de la EHE-08 para el empleo de agua para el hormigón.

En caso de emplear aditivos el fabricante suministrará el aditivo correctamente etiquetado y dispondrá de marcado CE aportando la declaración de prestaciones según norma armonizada UNE-EN 934-3. La Dirección Facultativa deberá autorizar su utilización y en su incorporación a la mezcla se seguirá estrictamente lo dispuesto por el fabricante.

Las mezclas preparadas, envasadas o a granel llevarán el nombre del fabricante y la cantidad de agua a añadir para obtener las resistencias deseadas.

Se empleará mortero para fábricas M-7,5 o superior.

Hormigón

armado:

Se utiliza como refuerzo y en puntos singulares como dinteles, esquinas, uniones... Deberá cumplir con las características dispuestas en este pliego y en la normativa vigente para el hormigón armado.

Bandas

elásticas:

Pueden colocarse como base flexible entre el forjado y la base del tabique, para evitar fisuras o mejorar el aislamiento acústico. Puede ser una plancha de madera, fieltro bituminoso, corcho natural o expandido, poliestireno expandido, etc.

Armaduras:

Además de los aceros establecidos en la EHE-08, se consideran aceptables los aceros inoxidable según UNE ENV 10080, UNE EN 10088 y UNE EN 845-3 y para pretensar según la EN 10138. Las armaduras de junta de tendel de malla de acero contarán con marcado CE conforme a lo expuesto en norma UNE-EN 845-3.

Componentes

auxiliares:

Llaves, amarres, colgadores, ménsulas y ángulos. Dispondrán de garantía documental del cumplimiento del marcado CE y deberán cumplir las condiciones indicadas en la norma armonizada UNE-EN 845-1.

Sellantes:

Para el sellado de juntas de dilatación o ejecución. Justificarán marcado CE con declaración de prestaciones según UNE-EN 15651-1.

Las características higrotérmicas y acústicas de los materiales son:

Material	Resistencia térmica (m ² K/W)	Índice de reducción acústica ponderado (dBA)	Densidad (Kg/m ³)	Factor de resistencia al Vapor de agua
Tabique L. Hueco sencillo	0,09	34	1000	10
Tabique L. Hueco doble, tabicón	0,16	36	930	10
Tabique L. Hueco doble gran formato	0,33	35	630	10
1/2 pie L.Perforado	0,21	40	1020	10
1 pie L.Perforado	0,41	52	1150	10
1/2 pie L.Macizo	0,12	43	2170	10
1 pie L.Macizo	0,17	55	2140	10

En el comportamiento acústico no se ha contemplado los revestimientos. Las características de los materiales puestos en obra, tendrán las prestaciones señaladas anteriormente o superiores, de otro modo, habrán de ser autorizados

06_PLIEGO DE CONDICIONES

previamente por la dirección facultativa.

Para más detalle se tendrá en cuenta lo especificado en el Catálogo de Elementos Constructivos del Código Técnico de la Edificación.

Puesta en obra

Los ladrillos y bloques se colocarán mojados, según el aparejo indicado y quedando las juntas completamente llenas de mortero. Si fuera necesario rectificar la posición de algún ladrillo se quitará éste retirando también el mortero. No se utilizarán piezas menores a medio ladrillo.

Las fábricas se ejecutarán en hiladas horizontales. Los encuentros de esquinas o con otros muros se harán mediante enjarjes en todo su espesor y en todas las hiladas. Una vez ejecutadas se protegerán de la lluvia, calor, viento y heladas.

Quedarán planas y aplomadas, y si se colocan sobre forjado, al menos 2/3 del ladrillo apoyarán en forjado. Se cuidará de disponer las juntas de dilatación según proyecto o con un máximo de 20 m. Se mantendrán las juntas estructurales. Sin autorización expresa del Director de Obra se prohíbe en muros de carga la ejecución de rozas horizontales.

Las rozas se harán a máquina con una profundidad máxima de 4 cm y se rellenarán por completo con mortero. En ningún caso se taladrará por completo la fábrica para recibir una instalación y en el caso de que haya instalaciones a ambos lados, se cuidará de que no coincidan.

Las bandas elásticas para mejorar el aislamiento se colocarán totalmente adheridas al forjado o a los paramentos verticales con morteros apropiados y en su ejecución se extremará la precaución para que no queden puntos sin banda elástica que resulten puentes acústicos.

La ejecución de la fábrica comenzará desde la primera planta a la última disponiendo 2 cm entre la última hilada y el forjado que se rellenará como mínimo 24 horas después.

El recibido de cercos y elementos de carpintería será estanco de manera que se garantice un óptimo aislamiento acústico.

Se observarán escrupulosamente las recomendaciones de ejecución de encuentros de elementos separadores verticales entre sí y con fachadas especificadas en el capítulo del DB-HR del Código Técnico de la Edificación.

Las fábricas se armarán horizontalmente donde pudieran fisurarse.

Control, criterios de aceptación y rechazo y verificaciones en el edificio terminado

Si los ladrillos tienen el certificado de calidad reconocido la dirección de obra sólo comprobará los datos del albarán y del empaquetado, de otro modo se harán los ensayos de recepción según normas UNE, de dimensiones, defectos, succión de agua, masa, eflorescencias, heladicidad y resistencia a compresión.

Recepción de cementos y cales: El control de recepción del cemento será acorde a lo especificado en el anejo IV del RC-16: a) control de la documentación: albarán, etiquetado, declaración de prestaciones del marcado CE si lo tuviera o certificación de cumplimiento de requisitos reglamentarios firmado por persona física del fabricante si no contara con marcado CE y distintivos de calidad si los tuviere. b) inspección visual y c) en caso que lo exigiera el responsable de la recepción, ensayos de identificación o complementarios según anejo VIII del RC-16. Se identificarán el tipo y clase de cales y, podrán realizarse ensayos identificativos o complementarios si no disponen de distintivo de calidad reconocido.

En aguas no potables sin experiencias previas se realizarán ensayos de exponente de hidrógeno pH, sustancias disueltas, sulfatos, ión cloruro, hidratos

de carbono y sustancias orgánicas solubles en éter indicadas en el artículo 27 de la EHE-08

Se comprobarán la identificación, tipo, tamaño y distintivos de las arenas pudiéndose realizar ensayos de materia orgánica, granulometría y finos que pasan por el tamiz 0,08 según EHE-08.

De los morteros se comprobará el tipo, dosificación y distintivos, y se podrán realizar ensayos de resistencia a compresión y consistencia con Cono de Abrams. La dirección facultativa podrá disponer la realización de ensayos de aislamiento a ruido aéreo o limitación del tiempo de reverberación según UNE-EN-ISO 140-5 y 3382.

Se comprobará el replanteo, ejecución de las fábricas, morteros, cargaderos y refuerzos y la protección de la fábrica admitiendo tolerancias de:

replanteo: +-10 mm entre ejes parciales o +-30 entre ejes.

desplomes: +-10 mm por planta y a +-30 mm en la altura total.

espesores: -10 a +15 mm

en altura: +-15 mm en las parciales y +-25 mm en las totales.

distancias entre ejes: +-10 mm entre ejes parciales o +-20 mm entre ejes extremos.

horizontalidad: +-2 mm por m.

planeidad (medida en regla de 2 m): +-10 mm en paramentos para revestir +-5 mm en paramentos sin revestimiento.

tolerancias de las piezas cerámicas según lo expresado en la UNE-EN 771-1.

Criterios de medición y valoración

En caso de que en el presupuesto del proyecto o el contrato de obra no se especifiquen otros criterios, se adoptarán las siguientes pautas de medición y valoración:

Fábricas superiores a 1 asta se medirán en volumen e inferiores por superficie ejecutada deduciendo huecos.

Condiciones de conservación y mantenimiento

Se exponen a continuación las condiciones básicas y generales de conservación y mantenimiento. En el preceptivo "Libro del Edificio", a redactar tras la finalización de la obra, se incluirá mayor detalle de las mismas.

Anualmente se revisará la aparición de fisuras, grietas, desplomes, desconchados, humedades, deterioro del material de sellado de las juntas... y en su caso se pondrá en conocimiento de técnico especialista.

Periódicamente se procederá a la limpieza de la fachada con agua o con ácidos apropiados diluidos y cepillo, evitando en todo caso las limpiezas por chorro de arena.

Cada 5 años se realizará una revisión por técnico especialista.

BLOQUES de TERMOARCILLA

Descripción

Obra de fábrica de una hoja de bloques cerámicos de arcilla aligerada Termoarcilla, con perforaciones verticales y junta vertical machihembrada para muros de cerramiento exterior o tabiquería.

06_PLIEGO DE CONDICIONES

Materiales

Termoarcilla:

Tanto a nivel de piezas base como de piezas complementarias irán acompañados de la declaración de prestaciones necesaria con el marcado CE según la norma armonizada UNE-EN 771-1.

Las tolerancias dimensionales se ajustarán a lo expresado en dicha norma armonizada.

Deberán disponer de marca N de AENOR, o cualquier otra certificación de calidad equivalente.

Todos los bloques y piezas complementarias que se utilicen procederán de un mismo fabricante. Si hubiera que ejecutar con piezas de diferentes empresas será necesario evaluar la compatibilidad entre las piezas y el consentimiento de la dirección facultativa.

No tendrán defectos que deterioren su aspecto y durabilidad, serán regulares en dimensiones y forma.

Mortero:

Se recomienda el empleo de morteros mixtos de cemento y cal.

Cementos:

cumplirán las especificaciones dispuestas en el RC-16, RD 1313/1988 y normas armonizadas UNE EN 197-1 y 413-1 y se emplearán cementos para albañilería u otros cementos comunes a excepción del CEM I y CEM III. En el caso de cementos que dispongan de norma armonizada, contarán con marcado CE y estará disponible la declaración de prestaciones, el resto de cementos incluirán certificado de conformidad con requisitos reglamentarios. El cemento contará con la documentación de suministro y etiquetado dispuesto en el anejo IV del RC-16. No llegará a obra u otras instalaciones de uso excesivamente caliente. Cuando el suministro se realice en sacos se almacenará sobre palets o similar, en locales cubiertos, ventilados y protegidos de la intemperie, humedad y de la exposición directa del sol. El almacenamiento de los cementos a granel se efectuará en silos estancos y protegidos de la humedad y se evitará, en particular, su contaminación con otros cementos de tipo y/o clase de resistencia distintos.

Cales:

Contarán con marcado CE según normas UNE EN 459-1. Su recepción, manipulación y almacenamiento mantendrá las mismas precauciones que los cementos.

El suministrador de arenas deberá garantizar documentalmente el cumplimiento del marcado CE. Los áridos deberán cumplir las condiciones físico-químicas, físico-mecánicas, de granulometría y forma indicadas en la norma armonizada UNE-EN 13139.

Se admiten todas las aguas potables y las tradicionalmente empleadas. En caso de duda, el agua cumplirá los mismos requisitos dispuestos en el artículo 27 de la EHE-08 para el empleo de agua para el hormigón. En caso de emplear aditivos el fabricante suministrará el aditivo correctamente etiquetado y dispondrá de marcado CE aportando la declaración de prestaciones todo ello según norma armonizada UNE-EN 934-3. La Dirección Facultativa deberá autorizar su utilización y en su incorporación a la mezcla se seguirá estrictamente lo dispuesto por el fabricante. Las mezclas preparadas, envasadas o a granel llevarán el nombre del fabricante y la cantidad de agua a añadir para obtener las resistencias deseadas. Se empleará mortero para fábricas M-7,5 o superior.

Bandas

elásticas:

Pueden colocarse como base flexible entre el forjado y la base del tabique, para evitar fisuras o mejorar el aislamiento acústico. Puede ser una plancha de madera, fieltro bituminoso, corcho natural o expandido, poliestireno expandido, etc.

Armaduras:

Además de los aceros establecidos en la EHE-08, se consideran aceptables los aceros inoxidable según UNE ENV 10080:1996, UNE EN 10088 y UNE EN 845-3:2001 y para pretensar según la EN 10138. Las armaduras de junta de tendel de malla de acero contarán con marcado CE conforme a lo expuesto en norma UNE-EN 845-3:2006+A1.

Componentes

auxiliares:

Llaves, amarres, colgadores, ménsulas y ángulos. Dispondrán de garantía documental del cumplimiento del marcado CE y deberán cumplir las condiciones indicadas en la norma armonizada UNE-EN 845-1:2005+A1.

Sellantes:

Para el sellado de juntas de dilatación o ejecución. Justificarán marcado CE con declaración de prestaciones según UNE-EN 15651-1.

Las características higrotérmicas y acústicas de los materiales son:

Material	Conductividad térmica (W/mK)	Índice de reducción acústica ponderado (dBA)	Densidad (Kg/m ³)	Factor de resistencia al Vapor de agua
Bloque cerámico espesor 190 mm.	0,432	46	1080	10
Bloque cerámico espesor 240 mm.	0,429	48	1080	10
Bloque cerámico espesor 290 mm.	0,426	50	1080	10

En el comportamiento acústico no se ha contemplado los revestimientos. Las características de los materiales puestos en obra, tendrán las prestaciones señaladas anteriormente o superiores, de otro modo, habrán de ser autorizados previamente por la dirección facultativa.

Para más detalle se tendrá en cuenta lo especificado en el Catálogo de Elementos Constructivos del Código Técnico de la Edificación.

Puesta en obra

La totalidad del cerramiento se resolverá con piezas de Termoarcilla, pudiéndose utilizar ladrillo perforado con resistencia a compresión igual o superior a la del bloque de Termoarcilla en los tramos de muro situados en zonas no habitables.

La colocación se realizará con junta horizontal de mortero y junta vertical a hueso y a tope (máxima separación: 2 cm) mediante el machihembrado de las testas.

En los puntos singulares (esquinas, jambas de huecos, juntas de movimiento y encuentros de muros en T) se utilizarán piezas complementarias de Termoarcilla. Se ajustará la longitud del muro a la definida en proyecto mediante piezas de modulación de 5 ó 10 cm de espesor. Ante la necesidad de emplear piezas cortadas, se realizará el corte con sierra de mesa con disco D ³ 550 mm y se ajustarán mediante una junta vertical de mortero discontinua.

Las hiladas estarán perfectamente niveladas, disponiendo el espesor de mortero

06_PLIEGO DE CONDICIONES

necesario en una única banda continua bajo la primera hilada, para compensar las diferencias de nivelación del soporte.

Se humedecerán las piezas antes de su colocación para evitar la deshidratación del mortero, que será preferiblemente, un mortero mixto de cemento y cal, con resistencia mínima a compresión de 7,5 Mpa.

En muros de cerramiento de una sola hoja, el tendel se realizará de forma discontinua, extendiendo el mortero en dos bandas separadas 1 o 2 cm y de un espesor de 3 cm para que una vez asentado el bloque quede una junta de 1 a 1,5 cm.

En muros exteriores trasdosados y muros interiores, la junta horizontal será continua.

En muros y cerramientos exteriores es recomendable colocar siempre el canto del bloque con estriado profundo en la cara exterior.

Se mantendrá la traba, consiguiendo que la distancia entre juntas verticales de hiladas consecutivas sea igual o mayor de 7 cm empleando para ello las piezas de modulación, piezas cortadas y/o dos cordones de mortero.

En el arranque del muro sobre la cimentación, se dispondrá de una barrera impermeable, a una altura mayor o igual a 30 cm del nivel del suelo, garantizando la impermeabilidad por debajo de la misma.

En la formación de huecos, el dintel se resolverá con la pieza en forma de U de Termoarcilla, admitiéndose otras soluciones alternativas previo consentimiento expreso de la dirección facultativa.

El dintel deberá apoyarse 1/5 de la luz por cada lado, y como mínimo 15 cm en cerramientos no portantes, sobre la junta de mortero que siempre será continua en la zona de apoyo.

El revestimiento situado sobre los dinteles quedará armado anclando la malla una longitud superior a 20 cm por cada uno de sus lados y se realizará un goterón en la cara inferior de los mismos.

Las jambas se ejecutarán con piezas de terminación, medias o piezas cortadas (long. >10 cm) y piezas base que se regularizarán con mortero, colocando una malla en el revestimiento de esta zona.

El vierteaguas tendrá una pendiente superior al 10%. Sus extremos penetrarán en el revestimiento de los telares y estarán provistos de un goterón y volará, lo mismo que las albardillas, unos 4 cm aproximadamente. Si es preciso se colocará una membrana impermeable debajo del vierteaguas.

La colocación de la ventana deberá cumplir las exigencias de la UNE 85.219:86 "Ventanas. Colocación en obra".

El recibido de cercos y elementos de carpintería será estanco de manera que se garantice un óptimo aislamiento acústico.

Se dejarán juntas de movimiento verticales cada un máximo de 12 m que tendrán un ancho entre 10 y 20 mm, utilizando piezas de terminación y piezas medias para resolver los bordes de la junta. Dispondrán de llaves embebidas en la junta, como mínimo cada dos hiladas.

La distancia máxima entre la junta de movimiento y una esquina del edificio deberá disminuir aproximadamente a la mitad, al igual que en petos de cubierta y muros expuestos por ambas caras. En caso de muros armados se pueden distanciar las juntas hasta 16 m.

Las rozas y rebajes no afectarán a la estabilidad del muro y se tendrá en cuenta la minoración del aislamiento térmico debida a los mismos. Se harán a máquina con una profundidad máxima de 4 cm y se rellenarán por completo con mortero. En ningún caso se taladrará por completo la fábrica para recibir una instalación y en el caso de que haya instalaciones a ambos lados, se cuidará de que no coincidan.

Las bandas elásticas para mejorar el aislamiento se colocarán totalmente adheridas al forjado o a los paramentos verticales con morteros apropiados.

Se evitará ejecutar fábricas durante periodos con heladas. Se protegerá la fábrica con mantas de aislante térmico o plásticos, si hiela al comenzar la jornada o durante ésta y si se utiliza anticongelante para el mortero, se seguirán las indicaciones del fabricante en cuanto a dosificación y ejecución.

Cuando sea necesario interrumpir la fábrica, deberá dejarse escalonado en su extremo (no dejando adarajas ni endejas).

No se ejecutará una altura mayor de 3 m en una jornada para evitar el aplastamiento del mortero.

El cerramiento deberá apoyarse sobre el canto del forjado al menos 2/3 partes de su espesor y la entrega del cerramiento con el forjado se podrá resolver con una junta de movimiento horizontal de unos 2 cm, siendo imprescindible en el último forjado (fachadas lisas sin aleros o viseras) y recomendable cada dos plantas.

El recubrimiento exterior de los pilares se resolverá con plaquetas de espesor mínimo 9,6 cm o bien con piezas base cortadas longitudinalmente y se colocará un redondo de diámetro 6 mm y longitud 120 cm cada 3 hiladas, en el ancho exterior de la junta horizontal.

Se colocará una lámina de espuma de polietileno o similar de espesor mínimo 5 mm, entre las caras del pilar y las piezas del cerramiento para independizar los movimientos de ambos elementos.

Se observarán escrupulosamente las recomendaciones de ejecución de encuentros de elementos separadores verticales entre sí y con fachadas especificadas en el capítulo del DB-HR del Código Técnico de la Edificación.

Control, criterios de aceptación y rechazo y verificaciones en el edificio terminado

Los bloques dispondrán necesariamente de marca N de AENOR o equivalente.

Recepción de cementos y cales: El control de recepción del cemento será acorde a lo especificado en el anejo IV del RC-16: a) control de la documentación: albarán, etiquetado, declaración de prestaciones del marcado CE si lo tuviera o certificación de cumplimiento de requisitos reglamentarios firmado por persona física del fabricante si no contara con marcado CE y distintivos de calidad si los tuviere. b) inspección visual y c) en caso que lo exigiera el responsable de la recepción, ensayos de identificación o complementarios según anejo VIII del RC-16. Se identificarán el tipo y clase de cales y, podrán realizarse ensayos identificativos o complementarios si no disponen de distintivo de calidad reconocido.

En aguas no potables sin experiencias previas se realizarán ensayos de exponente de hidrógeno pH, sustancias disueltas, sulfatos, ión cloruro, hidratos de carbono y sustancias orgánicas solubles en éter indicadas en el artículo 27 de la EHE-08

Se los áridos que dispondrán de marcado CE, se comprobarán la identificación, tipo, tamaño y distintivos de las arenas pudiéndose realizar ensayos de materia orgánica, granulometría y finos que pasan por el tamiz 0,08 según EHE-08.

De los morteros se comprobará el tipo, dosificación y distintivos, y se podrán realizar ensayos de resistencia a compresión y consistencia con Cono de Abrams. Se comprobará el replanteo, ejecución de las fábricas, morteros, cargaderos y refuerzos y la protección de la fábrica.

La dirección facultativa podrá disponer la realización de ensayos de aislamiento a ruido aéreo o limitación del tiempo de reverberación según UNE-EN-ISO 140-5 y

06_PLIEGO DE CONDICIONES

3382.

Criterios de medición y valoración

En caso de que en el presupuesto del proyecto o el contrato de obra no se especifiquen otros criterios, se adoptarán las siguientes pautas de medición y valoración:

Se medirá la superficie ejecutada deduciendo huecos.

Condiciones de conservación y mantenimiento

Se exponen a continuación las condiciones básicas y generales de conservación y mantenimiento. En el preceptivo "Libro del Edificio", a redactar tras la finalización de la obra, se incluirá mayor detalle de las mismas.

Anualmente se revisará la aparición de fisuras, grietas, desplomes, desconchados, humedades, deterioro del material de sellado de las juntas... y en su caso se pondrá en conocimiento de técnico especialista.

Periódicamente se procederá a la limpieza de la fachada con agua o con ácidos apropiados diluidos y cepillo, evitando en todo caso las limpiezas por chorro de arena.

Cada 5 años se realizará una revisión por técnico especialista.

2.6 TABIQUERÍAS y DIVISIONES

LADRILLO CERÁMICO

Descripción

Divisiones fijas sin función estructural, de fábrica de ladrillos cerámicos unidos mediante mortero, para separaciones interiores.

Materiales

Ladrillos:

Irán acompañados de la declaración de prestaciones necesarias para el marcado CE según la norma armonizada UNE-EN 771-1.

No tendrán defectos que deterioren su aspecto y durabilidad, serán regulares en dimensiones y forma. No presentarán fisuras, exfoliaciones y desconchados.

Mortero:

El aglomerante empleado podrá ser cemento o mixto con cal.

Cementos: cumplirán las especificaciones dispuestas en el RC-16, RD 1313/1988 y normas armonizadas UNE EN 197-1 y 413-1 y se emplearán cementos para albañilería u otros cementos comunes a excepción del CEM I y CEM III.

En el caso de cementos que dispongan de norma armonizada, contarán con marcado CE y estará disponible la declaración de prestaciones, el resto de cementos incluirán certificado de conformidad con requisitos reglamentarios.

El cemento contará con la documentación de suministro y etiquetado dispuesto en el anejo IV del RC-16. No llegará a obra u otras instalaciones de uso excesivamente caliente. Cuando el suministro se realice en sacos se almacenará sobre palets o similar, en locales cubiertos, ventilados y protegidos de la intemperie, humedad y de la exposición directa del sol.

El almacenamiento de los cementos a granel se efectuará en silos estancos y protegidos de la humedad y se evitará, en particular, su contaminación con otros cementos de tipo y/o clase de resistencia distintos.

Cales: contarán con marcado CE según normas UNE EN 459-1. Su recepción, manipulación y almacenamiento mantendrá las mismas precauciones que los

cementos.

Pueden emplearse arenas naturales procedentes de ríos, mina y playa, o de machaqueo, o bien mezcla de ellas. El suministrador deberá garantizar documentalmente el cumplimiento del marcado CE.

Se admiten todas las aguas potables y las tradicionalmente empleadas. En caso de duda, el agua cumplirá los mismos requisitos dispuestos en el artículo 27 de la EHE-08 para el empleo de agua para el hormigón.

En caso de emplear aditivos el fabricante suministrará el aditivo correctamente etiquetado y dispondrá de marcado CE aportando la declaración de prestaciones según norma armonizada UNE-EN 934-3. La Dirección Facultativa deberá autorizar su utilización y en su incorporación a la mezcla se seguirá estrictamente lo dispuesto por el fabricante.

Las mezclas preparadas, envasadas o a granel llevarán el nombre del fabricante, la cantidad de agua a añadir para obtener las resistencias deseadas y dispondrán de garantía documental del cumplimiento del marcado CE y deberán cumplir las condiciones indicadas en la norma armonizada UNE-EN 998-2.

Se empleará mortero para tabiquerías M-5 o superior.

Bandas elásticas:

Pueden colocarse como base flexible entre el forjado y la base del tabique, para evitar fisuras o mejorar el aislamiento acústico. Puede ser una plancha de madera, fieltro bituminoso, corcho natural o expandido, poliestireno expandido, etc.

Las características higrotérmicas y acústicas de los materiales son:

Material	Resistencia térmica (m ² K/W)	Índice de reducción acústica ponderado (dBA)	Densidad (Kg/ m ³)	Factor de resistencia al Vapor de agua
Tabique L. Hueco sencillo	0,09	34	1000	10
Tabique L. Hueco doble, tabicón	0,16	36	930	10
Tabique L. Hueco doble gran formato	0,33	35	630	10
1/2 pie L.Perforado	0,21	40	1020	10
1 pie L.Perforado	0,41	52	1150	10
1/2 pie L.Macizo	0,12	43	2170	10
1 pie L.Macizo	0,17	55	2140	10

En el comportamiento acústico no se ha contemplado los revestimientos. Las características de los materiales puestos en obra, tendrán las prestaciones señaladas anteriormente o superiores, de otro modo, habrán de ser autorizados previamente por la dirección facultativa.

Para más detalle se tendrá en cuenta lo especificado en el Catálogo de Elementos Constructivos del Código Técnico de la Edificación.

Puesta en obra

Con el fin de evitar fisuraciones debidas a los movimientos de la estructura, la puesta en obra se realizará preferentemente desde las plantas superiores hacia las inferiores. Entre la hilada superior del tabique y el forjado o elemento horizontal de arriostamiento se dejará una holgura de 2 cm que se rellenará

06_PLIEGO DE CONDICIONES

posteriormente y al menos transcurridas 24 h, con pasta de yeso, y en cualquier caso después de haber tabicado las plantas superiores. No se harán uniones solidarias entre el tabique y la estructura.

Los ladrillos se humedecerán por riego sin llegar a empaparlos. Se colocarán miras aplomadas distanciadas 4 m como máximo. Los ladrillos se colocarán en hiladas horizontales, con juntas de 1 cm de espesor procurando que el nivel superior de los premarcos coincida con una llaga horizontal. En caso de no poder ejecutar la fábrica de una sola vez, se dejará la primera unidad escalonada o se dejarán enjarjes.

La superficie de colocación deberá estar limpia y nivelada y se situará una banda elástica si así lo considera la dirección de obra en función de la previsión de movimientos menores de la estructura.

Las rozas se harán a máquina con una profundidad máxima de 4 cm en ladrillo macizo o 1 canuto en hueco y se rellenarán por completo con mortero o pasta de yeso. En ningún caso se taladrará por completo el tabique para recibir una instalación y en el caso de que haya instalaciones a ambos lados, se cuidará de que no coincidan.

Las bandas elásticas para mejorar el aislamiento se colocarán totalmente adheridas al forjado o a los paramentos verticales con morteros apropiados y en su ejecución se extremará la precaución para que no queden puntos sin banda elástica que resulten puentes acústicos.

Se observarán escrupulosamente las recomendaciones de ejecución de encuentros de elementos separadores verticales entre sí y con fachadas especificadas en el capítulo del DB-HR del Código Técnico de la Edificación.

En huecos mayores que 1 m, serán necesarios elementos resistentes en los dinteles.

No se levantarán las fábricas si hay viento superior a 50 km/h y no están protegidas del mismo o si la temperatura no está comprendida entre 5 y 38 ° C.

El tabique quedará plano y aplomado, tendrá una composición uniforme en toda su altura y no presentará ladrillos rotos ni juntas no rellenas de masa, tanto horizontales como verticales. Una vez ejecutado se protegerá de la lluvia, calor y heladas.

Control, criterios de aceptación y rechazo y verificaciones en el edificio terminado

Si los ladrillos tienen certificado de calidad reconocido, la dirección de obra sólo comprobará los datos del albarán y del empaquetado, de otro modo se harán los ensayos de recepción indicados en normas UNE, de dimensiones, defectos, succión de agua, masa, eflorescencias, heladicidad y resistencia a compresión.

Recepción de cementos y cales: El control de recepción del cemento será acorde a lo especificado en el anejo IV del RC-16: a) control de la documentación: albarán, etiquetado, declaración de prestaciones del marcado CE si lo tuviera o certificación de cumplimiento de requisitos reglamentarios firmado por persona física del fabricante si no contara con marcado CE y distintivos de calidad si los tuviere. b) inspección visual y c) en caso que lo exigiera el responsable de la recepción, ensayos de identificación o complementarios según anejo VIII del RC-16. Se identificarán el tipo y clase de cales y, podrán realizarse ensayos identificativos o complementarios si no disponen de distintivo de calidad reconocido.

En aguas no potables sin experiencias previas se realizarán ensayos de exponente de hidrógeno pH, sustancias disueltas, sulfatos, ión cloruro, hidratos de carbono y sustancias orgánicas solubles en éter indicadas en el artículo 27 de la EHE-08.

Se comprobarán la identificación, tipo, tamaño y distintivos de las arenas. Se harán ensayos de materia orgánica, granulometría y finos que pasan por el tamiz 0,08 según EHE-08.

De los morteros preparados en obra se comprobará el tipo, dosificación y se realizarán ensayos de resistencia mecánica y consistencia con Cono de Abrams. Los morteros envasados o a granel se comprobará el marcado CE, el tipo y distintivos de calidad.

En los cercos se controlará el desplome, escuadría y fijación al tabique del cerco o premarco, y de la distancia entre cercos y rozas. Cada 25 m² de tabique se hará un control de planeidad, desplome, unión a otros tabiques profundidad de rozas. También se harán controles de replanteo, dimensiones del tabique, aparejo, adherencia entre ladrillos y mortero, y juntas de dilatación y/o de asentamiento.

La dirección facultativa podrá disponer la realización de ensayos de aislamiento a ruido aéreo o limitación del tiempo de reverberación según UNE-EN-ISO 140-5 y 3.382.

Las tolerancias máximas admisibles serán:

En replanteo: +-2 cm.

Desplomes: 1 cm en 3 m.

Planeidad medida en regla de 2 m: +-1 cm.

Tolerancias de las piezas cerámicas según lo expresado en la UNE-EN 771-1.

Criterios de medición y valoración

En caso de que en el presupuesto del proyecto o el contrato de obra no se especifiquen otros criterios, se adoptarán las siguientes pautas de medición y valoración:

Se medirá la superficie ejecutada descontando huecos mayores de 1 m².

Condiciones de conservación y mantenimiento

Se exponen a continuación las condiciones básicas y generales de conservación y mantenimiento. En el preceptivo "Libro del Edificio", a redactar tras la finalización de la obra, se incluirá mayor detalle de las mismas.

Cualquier modificación de tabiquerías ha de ser consultado con un técnico especialista con el fin de evitar posibles deterioros en las instalaciones u otros elementos constructivos.

Se revisará periódicamente con el objeto de localizar posibles grietas, fisuras o humedades que en caso de aparecer será puesto en conocimiento de un técnico en la materia.

TERMOARCILLA

Descripción

Obra de fábrica de una hoja de bloques cerámicos de arcilla aligerada Termoarcilla, con perforaciones verticales y junta vertical machihembrada para muros de cerramiento exterior o tabiquería.

Materiales

Termoarcilla:

Tanto a nivel de piezas base como de piezas complementarias irán acompañados de la declaración de prestaciones necesarias para el marcado CE según la norma armonizada UNE-EN 771-1.

06_PLIEGO DE CONDICIONES

Las tolerancias dimensionales se ajustarán a lo expresado en dicha norma armonizada.

Deberán disponer de marca N de AENOR, o cualquier otra certificación de calidad equivalente.

Todos los bloques y piezas complementarias que se utilicen procederán de un mismo fabricante. Si hubiera que ejecutar con piezas de diferentes empresas será necesario evaluar la compatibilidad entre las piezas y el consentimiento de la dirección facultativa.

No tendrán defectos que deterioren su aspecto y durabilidad, serán regulares en dimensiones y forma.

Mortero:

Se recomienda el uso de morteros mixtos de cemento y cal.

Cementos: cumplirán las especificaciones dispuestas en el RC-16, RD 1313/1988 y normas armonizadas UNE EN 197-1 y 413-1 y se emplearán cementos para albañilería u otros cementos comunes a excepción del CEM I y CEM III.

En el caso de cementos que dispongan de norma armonizada, contarán con marcado CE y estará disponible la declaración de prestaciones, el resto de cementos incluirán certificado de conformidad con requisitos reglamentarios.

El cemento contará con la documentación de suministro y etiquetado dispuesto en el anejo IV del RC-16. No llegará a obra u otras instalaciones de uso excesivamente caliente. Cuando el suministro se realice en sacos se almacenará sobre palets o similar, en locales cubiertos, ventilados y protegidos de la intemperie, humedad y de la exposición directa del sol.

El almacenamiento de los cementos a granel se efectuará en silos estancos y protegidos de la humedad y se evitará, en particular, su contaminación con otros cementos de tipo y/o clase de resistencia distintos.

Cales: contarán con marcado CE según normas UNE EN 459-1. Su recepción, manipulación y almacenamiento mantendrá las mismas precauciones que los cementos.

El suministrador de arenas deberá garantizar documentalmente el cumplimiento del marcado CE. Los áridos deberán cumplir las condiciones físico-químicas, físico-mecánicas, de granulometría y forma indicadas en la norma armonizada UNE-EN 13139.

Se admiten todas las aguas potables y las tradicionalmente empleadas. En caso de duda, el agua cumplirá los mismos requisitos dispuestos en el artículo 27 de la EHE-08 para el empleo de agua para el hormigón.

En caso de emplear aditivos el fabricante suministrará el aditivo correctamente etiquetado y dispondrá de marcado CE aportando la declaración de prestaciones según norma armonizada UNE-EN 934-3. La Dirección Facultativa deberá autorizar su utilización y en su incorporación a la mezcla se seguirá estrictamente lo dispuesto por el fabricante.

Las mezclas preparadas, envasadas o a granel llevarán el nombre del fabricante y la cantidad de agua a añadir para obtener las resistencias deseadas.

Se empleará mortero para tabiquerías M-5 o superior.

Bandas elásticas:

Pueden colocarse como base flexible entre el forjado y la base del tabique, para evitar fisuras o mejorar el aislamiento acústico. Puede ser una plancha de madera, fieltro bituminoso, corcho natural o expandido, poliestireno expandido, etc.

Las características higrotérmicas y acústicas de los materiales son:

Material	Conductividad térmica (W/mK)	Índice de reducción acústica ponderado (dBA)	Densidad (Kg/m ³)	Factor de resistencia al Vapor de agua
Bloque cerámico espesor 190 mm.	0,432	46	1080	10
Bloque cerámico espesor 240 mm.	0,429	48	1080	10
Bloque cerámico espesor 290 mm.	0,426	50	1080	10

En el comportamiento acústico no se ha contemplado los revestimientos. Las características de los materiales puestos en obra, tendrán las prestaciones señaladas anteriormente o superiores, de otro modo, habrán de ser autorizados previamente por la dirección facultativa.

Para más detalle se tendrá en cuenta lo especificado en el Catálogo de Elementos Constructivos del Código Técnico de la Edificación.

Puesta en obra

La totalidad del cerramiento se resolverá con piezas de Termoarcilla, pudiéndose utilizar ladrillo perforado con resistencia a compresión igual o superior a la del bloque de Termoarcilla en los tramos de muro situados en zonas no habitables. La colocación se realizará con junta horizontal de mortero y junta vertical a hueso y a tope (máxima separación: 2 cm) mediante el machihembrado de las testas.

En los puntos singulares (esquinas, jambas de huecos, juntas de movimiento y encuentros de muros en T) se utilizarán piezas complementarias de Termoarcilla. Se ajustará la longitud del muro a la definida en proyecto mediante piezas de modulación de 5 ó 10 cm de espesor. Ante la necesidad de emplear piezas cortadas, se realizará el corte con sierra de mesa con disco D ³ 550 mm y se ajustarán mediante una junta vertical de mortero discontinua.

Las hiladas estarán perfectamente niveladas, disponiendo el espesor de mortero necesario en una única banda continua bajo la primera hilada, para compensar las diferencias de nivelación del soporte.

Se humedecerán las piezas antes de su colocación para evitar la deshidratación del mortero, que será preferiblemente, un mortero mixto de cemento y cal, con resistencia mínima a compresión de 7,5 Mpa.

En muros trasdosados y muros interiores, la junta horizontal será continua extendiendo el mortero en un espesor de 3 cm para que una vez asentado el bloque quede una junta de 1 a 1,5 cm.

Se mantendrá la traba, consiguiendo que la distancia entre juntas verticales de hiladas consecutivas sea igual o mayor de 7 cm empleando para ello las piezas de modulación, piezas cortadas y/o dos cordones de mortero.

En el arranque del muro sobre la cimentación, se dispondrá de una barrera impermeable, a una altura mayor o igual a 30 cm del nivel del suelo, garantizando la impermeabilidad por debajo de la misma.

En la formación de huecos, el dintel se resolverá con la pieza en forma de U de Termoarcilla, admitiéndose otras soluciones alternativas previo consentimiento expreso de la dirección facultativa.

06_PLIEGO DE CONDICIONES

El dintel deberá apoyarse 1/5 de la luz por cada lado, y como mínimo 15 cm en cerramientos no portantes, sobre la junta de mortero que siempre será continua en la zona de apoyo.

El revestimiento situado sobre los dinteles quedará armado anclando la malla una longitud superior a 20 cm por cada uno de sus lados y se realizará un goterón en la cara inferior de los mismos.

Las jambas se ejecutarán con piezas de terminación, medias o piezas cortadas (long. >10 cm) y piezas base que se regularizarán con mortero, colocando una malla en el revestimiento de esta zona.

Se dejarán juntas de movimiento verticales cada un máximo de 12 m que tendrán un ancho entre 10 y 20 mm, utilizando piezas de terminación y piezas medias para resolver los bordes de la junta. Dispondrán de llaves embebidas en la junta, como mínimo cada dos hiladas.

En caso de muros armados se pueden distanciar las juntas hasta 16 m.

Las rozas y rebajes no afectarán a la estabilidad del muro y se tendrá en cuenta la minoración del aislamiento térmico debida a los mismos.

Se evitará ejecutar fábricas durante periodos con heladas. Se protegerá la fábrica con mantas de aislante térmico o plásticos, si hiela al comenzar la jornada o durante ésta y si se utiliza anticongelante para el mortero, se seguirán las indicaciones del fabricante en cuanto a dosificación y ejecución.

Cuando sea necesario interrumpir la fábrica, deberá dejarse escalonado en su extremo (no dejando adarajas ni endejas).

No se ejecutará una altura mayor de 3 m en una jornada para evitar el aplastamiento del mortero.

Las bandas elásticas para mejorar el aislamiento se colocarán totalmente adheridas al forjado o a los paramentos verticales con morteros apropiados.

Se observarán escrupulosamente las recomendaciones de ejecución de encuentros de elementos separadores verticales entre sí y con fachadas especificadas en el capítulo del DB-HR del Código Técnico de la Edificación.

Se colocará una lámina de espuma de polietileno o similar de espesor mínimo 5 mm, entre las caras del pilar y las piezas del tabique para independizar los movimientos de ambos elementos.

Control, criterios de aceptación y rechazo y verificaciones en el edificio terminado

Los bloques dispondrán necesariamente de marca N de AENOR o equivalente.

Recepción de cementos y cales: El control de recepción del cemento será acorde a lo especificado en el anejo IV del RC-16: a) control de la documentación: albarán, etiquetado, declaración de prestaciones del marcado CE si lo tuviera o certificación de cumplimiento de requisitos reglamentarios firmado por persona física del fabricante si no contara con marcado CE y distintivos de calidad si los tuviere. b) inspección visual y c) en caso que lo exigiera el responsable de la recepción, ensayos de identificación o complementarios según anejo VIII del RC-16. Se identificarán el tipo y clase de cales y, podrán realizarse ensayos identificativos o complementarios si no disponen de distintivo de calidad reconocido.

En aguas no potables sin experiencias previas se realizarán ensayos de exponente de hidrógeno pH, sustancias disueltas, sulfatos, ión cloruro, hidratos de carbono y sustancias orgánicas solubles en éter indicadas en el artículo 27 de la EHE-08.

Se los áridos que dispondrán de marcado CE, se comprobarán la identificación, tipo, tamaño y distintivos de las arenas pudiéndose realizar ensayos de materia orgánica, granulometría y finos que pasan por el tamiz 0,08 según EHE-08.

De los morteros se comprobará el tipo, dosificación y distintivos, y se podrán realizar ensayos de resistencia a compresión y consistencia con Cono de Abrams. Se comprobará el replanteo, ejecución de las fábricas, morteros, cargaderos y refuerzos y la protección de la fábrica.

La dirección facultativa podrá disponer la realización de ensayos de aislamiento a ruido aéreo o limitación del tiempo de reverberación según UNE-EN-ISO 140-5 y 3382.

Criterios de medición y valoración

En caso de que en el presupuesto del proyecto o el contrato de obra no se especifiquen otros criterios, se adoptarán las siguientes pautas de medición y valoración:

Se medirá la superficie ejecutada descontando huecos mayores de 1 m².

Condiciones de conservación y mantenimiento

Se exponen a continuación las condiciones básicas y generales de conservación y mantenimiento. En el preceptivo "Libro del Edificio", a redactar tras la finalización de la obra, se incluirá mayor detalle de las mismas.

Cualquier modificación de tabiquerías ha de ser consultado con un técnico especialista con el fin de evitar posibles deterioros en las instalaciones u otros elementos constructivos.

Se revisará periódicamente con el objeto de localizar posibles grietas, fisuras o humedades que en caso de aparecer será puesto en conocimiento de un técnico en la materia.

YESO LAMINADO

Descripción

Divisiones fijas sin función estructural, constituidas por placas o paneles prefabricados de yeso laminado con una estructura entre placas de acero galvanizado o madera y que pueden llevar aislantes térmico-acústicos en su interior.

Materiales

Placas y paneles prefabricados:

Placas con un alma de yeso revestido con cartón por ambas caras y paneles formados por dos placas unidas mediante cola a un alma celular de lana de roca, fibra de vidrio o cartón. El yeso puede llevar aditivos hidrófugos, que aumenten la dureza, resistentes al fuego, etc. Su contenido de humedad será inferior al 10% en peso.

Deberán presentarse lisos, con caras planas, aristas y ángulos rectos, sin defectos como fisuras, abolladuras, asperezas y se cortarán sin dificultad.

Durante el transporte y almacenamiento estarán protegidas contra la intemperie y el fabricante las suministrará correctamente etiquetadas y dispondrán de marcado CE aportando la declaración de prestaciones declarando reacción al fuego, permeabilidad al vapor de agua, resistencia a la flexión, al impacto y térmica y absorción y aislamiento acústico según norma UNE-EN 520 y para paneles divisores de sectores de incendio o protectores de la estructura informe de ensayo inicial de tipo expedido por laboratorio notificado con valores de resistencia y reacción al fuego.

También pueden ser empleadas placas de yeso laminado reforzado con fibras en

06_PLIEGO DE CONDICIONES

cuyo caso contarán con marcado CE según UNE-EN 15283-1+A1 especificando características mecánicas, comportamiento frente al fuego, propiedades acústicas, permeabilidad al vapor de agua, resistencia térmica, sustancias peligrosas, dimensiones y tolerancias y en su caso capacidad de absorción de agua, dureza superficial, cohesión del alma a alta temperatura y resistencia al impacto.

Las placas de yeso laminado, caso de llevar incorporado un aislamiento térmico/acústico, vendrán acompañados de la declaración de prestaciones de su marcado CE según UNE-EN 13950.

Perfilería:

Pueden ser de listones de madera o perfiles laminados de acero galvanizado, colocados horizontal y verticalmente, y con sus correspondientes accesorios para cuelgues, cruce, etc.

Se podrán cortar fácilmente y no presentarán defectos como fisuras, abolladuras o asperezas. La unión entre perfiles o entre éstos y placas, se hará con tornillos de acero.

Los metálicos dispondrán de marcado CE según UNE-EN 14195 que quedará patente en materiales y albaranes.

Pastas:

Adhesivos y cargas minerales, que se utilizarán como relleno de juntas y para acabado superficial del panel. Dispondrán de marcado CE según UNE-EN 13963 que quedará patente en materiales y albaranes.

Cinta protectora:

De papel, cartulina o tela y absorbente pudiendo estar reforzados con elementos metálicos. Tendrá un ancho superior a 8 cm y vendrá presentada en rollos y exenta de humedad. Se usarán para fortalecer juntas y esquinas.

Elementos de fijación mecánica:

Los clavos, tornillos y grapas dispondrán de marcado CE según UNE-EN 14566+A1 definiendo características de reacción al fuego, resistencia a flexión y emisión de sustancias peligrosas.

Las características higrotérmicas y acústicas de los materiales son:

Material	Conductividad térmica (W/mK)	Índice de reducción acústica ponderado (dBA)	Peso (Kg/m ²)	Factor de resistencia al Vapor de agua
12,5+48+12,5 + Lana	0,48	42	22	4
15+48+15 + Lana	0,47	44	27	4
12,5+12,5+70+12,5+12,5+ Lana	0,45	49	40	4
15+15+70+15+15 + Lana	0,44	49	50	4

En el comportamiento acústico no se ha contemplado los revestimientos. Las características de los materiales puestos en obra, tendrán las prestaciones señaladas anteriormente o superiores, de otro modo, habrán de ser autorizados previamente por la dirección facultativa.

Para más detalle se tendrá en cuenta lo especificado en el Catálogo de Elementos Constructivos del Código Técnico de la Edificación.

Puesta en obra

Su montaje se realizará según las especificaciones de las normas UNE 102040 IN y 102041 IN.

Previo a la ejecución del tabique y tras la realización del replanteo se dispondrán reglas en esquinas, encuentros y a distancias máximas de 3 m.

Si el entramado es metálico, se colocará una banda autoexpansible entre el suelo y los canales.

En entramados de madera los paneles se clavarán a los listones con clavos cincados que atraviesen la placa sin romper el cartón exterior.

En los entramados metálicos los precercos los constituirán montantes y los dinteles se reforzarán mediante canales.

Las juntas tendrán un espesor inferior a 2 mm, y se rellenarán colocando plaste con cinta perforada tras lo que se plastecerá de nuevo y se lijará la superficie. El material de rejuntado no se aplicará con temperaturas inferiores a 0º C, ni con las placas húmedas. El rejuntado garantizará la estanquidad.

Los encuentros entre tabiques y otros elementos, se rellenarán con pasta armada con esta misma cinta perforada o similar. Las placas se colocarán a tope con el techo, se dejarán 15 mm de separación con el suelo, y no se harán uniones rígidas con elementos estructurales. En las uniones entre tabiques no se interrumpirá la placa y no se cortarán los carriles a inglete.

Si se coloca lámina impermeabilizante, se doblará de forma que abrace el tabique en "U", y se pegará a las caras laterales del tabique, previa imprimación de la base de asiento.

El tabique quedará plano y aplomado y sin resaltes en las juntas.

En el caso de instalar más de una placa atornillada a los mismos perfiles, las placas se colocarán contrapeadas para que no coincidan las juntas.

Se observarán escrupulosamente las recomendaciones de ejecución de encuentros de elementos separadores verticales entre sí y con fachadas especificadas en el capítulo del DB-HR del Código Técnico de la Edificación.

Control, criterios de aceptación y rechazo y verificaciones en el edificio terminado

Las placas de cartón-yeso y las pastas dispondrán de marcado CE y certificado de calidad reconocido.

La dirección facultativa dispondrá la procedencia de hacer ensayos. A los paneles de cartón-yeso se le harán ensayos de aspecto, dimensiones, formato, uniformidad de la masa y resistencia, según normas UNE EN; a los paneles con alma celular se le harán ensayo de resistencia al choque según NTE-PTP; a los yesos y escayolas de agua combinada, índice de pureza, químicos, ph, finura de molido, resistencia a flexotracción y trabajabilidad; a los perfiles, de dimensiones, espesores, características, protecciones y acabado; a los de madera, de dimensiones, inercia, contenido de humedad, contracción volumétrica, nudos, fendas y acebolladuras, peso específico y dureza, según normas UNE EN.

Se hará control de replanteo y unión con otros elementos. Por cada 50 m² de tabique se hará un control de planeidad y desplome. Se controlará también la situación de huecos y discontinuidades, el aparejo, juntas, alojamiento de instalaciones y rozas.

La dirección facultativa podrá disponer la realización de ensayos de aislamiento a ruido aéreo o limitación del tiempo de reverberación según UNE-EN-ISO 140-5 y 3382.

06_PLIEGO DE CONDICIONES

Las tolerancias máximas admisibles serán:

Desplome: 5 mm en 3 m de altura.

Replanteo: +-2 cm.

Planeidad medida con regla de 2 m: 5 mm.

Desviación de caras de placas y paneles: 3 mm respecto al plano teórico.

Desviación máxima de aristas de placas y paneles: 1 mm respecto a la recta teórica.

Ángulos rectos de placas y paneles: valor máximo de su cotangente de +- 0,004

Criterios de medición y valoración

En caso de que en el presupuesto del proyecto o el contrato de obra no se especifiquen otros criterios, se adoptarán las siguientes pautas de medición y valoración:

Se medirá la superficie ejecutada descontando huecos mayores de 1 m2.

Condiciones de conservación y mantenimiento

Se exponen a continuación las condiciones básicas y generales de conservación y mantenimiento. En el preceptivo "Libro del Edificio", a redactar tras la finalización de la obra, se incluirá mayor detalle de las mismas.

Cualquier modificación de tabiquerías ha de ser consultado con un técnico especialista con el fin de evitar posibles deterioros en las instalaciones u otros elementos constructivos.

Se pueden colgar objetos de hasta 20 Kg utilizando tacos de plástico autoexpansivos.

Se revisará periódicamente con el objeto de localizar posibles grietas, fisuras o humedades que en caso de aparecer será puesto en conocimiento de un técnico en la materia.

VIDRIO

Descripción

Divisiones fijas sin función estructural, constituidas por piezas de vidrio translúcido conformado en U, o moldeado, unidas mediante mortero armado, bastidores de PVC, etc., para separaciones interiores.

Materiales

Piezas de vidrio:

Las piezas de vidrio moldeado pueden estar formadas por un elemento macizo (sencillas) o por 2 elementos soldados entre sí con una cámara de aire (dobles). También pueden estar constituidas por vidrio translúcido conformado en U. Las piezas de bloques de vidrio y pavés de vidrio contarán con marcado CE especificando las características de seguridad en caso de incendio, seguridad de uso, protección contra el ruido, conservación de la energía y aislamiento térmico conforme a la norma UNE-EN 1051-2.

Armaduras:

Serán de acero B 400 S.

Mortero:

El aglomerante empleado podrá ser cemento o mixto con cal.

Cementos: cumplirán las especificaciones dispuestas en el RC-16, RD 1313/1988 y normas armonizadas UNE EN 197-1 y 413-1 y se emplearán cementos para albañilería u otros cementos comunes a excepción del CEM I y CEM III.

En el caso de cementos que dispongan de norma armonizada, contarán con marcado CE y estará disponible la declaración de prestaciones, el resto de

cementos incluirán certificado de conformidad con requisitos reglamentarios. El cemento contará con la documentación de suministro y etiquetado dispuesto en el anejo IV del RC-16. No llegará a obra u otras instalaciones de uso excesivamente caliente. Cuando el suministro se realice en sacos se almacenará sobre palets o similar, en locales cubiertos, ventilados y protegidos de la intemperie, humedad y de la exposición directa del sol.

El almacenamiento de los cementos a granel se efectuará en silos estancos y protegidos de la humedad y se evitará, en particular, su contaminación con otros cementos de tipo y/o clase de resistencia distintos.

Cales: contarán con marcado CE según normas UNE EN 459-1. Su recepción, manipulación y almacenamiento mantendrá las mismas precauciones que los cementos.

Pueden emplearse arenas naturales procedentes de ríos, mina y playa, o de machaqueo, o bien mezcla de ellas. El suministrador deberá garantizar documentalmente el cumplimiento del marcado CE.

Se admiten todas las aguas potables y las tradicionalmente empleadas.

En caso de emplear aditivos el fabricante suministrará el aditivo correctamente etiquetado y dispondrá de marcado CE aportando la declaración de prestaciones según norma armonizada UNE-EN 934-3. La Dirección Facultativa deberá autorizar su utilización y en su incorporación a la mezcla se seguirá estrictamente lo dispuesto por el fabricante.

Las mezclas preparadas, envasadas o a granel llevarán el nombre del fabricante, la cantidad de agua a añadir para obtener las resistencias deseadas y dispondrán de garantía documental del cumplimiento del marcado CE y deberán cumplir las condiciones indicadas en la norma armonizada UNE-EN 998-2.

Relleno elástico:

Material elástico para juntas que permita cierto movimiento.

Material de sellado:

Será imputrescible, impermeable e inalterable.

Bastidor:

Los perfiles serán de PVC rígido para vidrio moldeado y de aluminio para vidrio conformado. Las cuñas serán de madera, de sección rectangular, menor que las juntas verticales y espesor de entre 5 y 10 mm..

Puesta en obra

El tabique será estanco y no se verá sometido a tensiones estructurales, para ello se realizarán juntas perimetrales de dilatación y de estanquidad que se rellenarán con un material elástico y se sellarán. Se colocará una banda elástica de 3 mm de espesor en el apoyo inferior del panel antes de la ejecución y en las sujeciones laterales. Antes de rellenar las juntas entre baldosas de vidrio se colocarán cuñas de madera entre cada 2 hiladas, que se retirarán una vez endurecido el mortero. El espesor mínimo de los nervios entre piezas de vidrio será de 1 cm, y para el nervio perimetral será de 5 o 6 cm en moldeados sencillos y de 3,5 cm en moldeados dobles. Una vez terminado el panel se repararán las juntas con pasta de cemento.

No podrá haber contacto entre vidrios al igual que se evitará el contacto entre armaduras y vidrio.

Durante la ejecución de los tabiques habrá una temperatura ambiente de entre 5 y 38 ° C y se protegerán de la lluvia y viento superior a 50 km/h.

Si las piezas se reciben con bastidores, éstos estarán ajustados y fijados a obra, aplomados y nivelados. Finalmente se cuidará que las juntas queden bien selladas.

06_PLIEGO DE CONDICIONES

Control, criterios de aceptación y rechazo y verificaciones en el edificio terminado

Si la dirección facultativa lo considera conveniente a los vidrios se les harán ensayos de características mecánicas, energéticas, térmicas, eléctricas, de atenuación acústica y durabilidad.

Recepción de cementos y cales: El control de recepción del cemento será acorde a lo especificado en el anejo IV del RC-16: a) control de la documentación: albarán, etiquetado, declaración de prestaciones del marcado CE si lo tuviera o certificación de cumplimiento de requisitos reglamentarios firmado por persona física del fabricante si no contara con marcado CE y distintivos de calidad si los tuviere. b) inspección visual y c) en caso que lo exigiera el responsable de la recepción, ensayos de identificación o complementarios según anejo VIII del RC-16. Se identificarán el tipo y clase de cales y, podrán realizarse ensayos identificativos o complementarios si no disponen de distintivo de calidad reconocido.

En aguas no potables sin experiencias previas se realizarán ensayos de exponente de hidrógeno pH, sustancias disueltas, sulfatos, ión cloruro, hidratos de carbono y sustancias orgánicas solubles en éter indicadas en el artículo 27 de la EHE-08.

Se comprobarán la identificación, tipo, tamaño y distintivos de las arenas. Se harán ensayos de materia orgánica, granulometría y finos que pasan por el tamiz 0,08 según EHE-08.

De los morteros se comprobará el tipo, dosificación y distintivos, y se realizarán ensayos de resistencia a compresión y consistencia con Cono de Abrams.

Las armaduras llevarán los distintivos AENOR.

Se harán controles de dimensiones de baldosas, anchura exterior del nervio, diámetro y colocación de armaduras, mortero, relleno elástico, cartón asfáltico, planeidad y desplome del panel, y relleno elástico y sellado de juntas de dilatación.

La dirección facultativa podrá disponer la realización de ensayos de aislamiento a ruido aéreo o limitación del tiempo de reverberación según UNE-EN-ISO 140-5 y 3382.

Las tolerancias máximas admisibles serán:

Planeidad entre juntas: 4 mm por 2 m.

Desplome: 1/500 de la altura del panel

Espesor del vidrio: 1 mm.

Otras dimensiones del vidrio: 2 mm.

Criterios de medición y valoración

En caso de que en el presupuesto del proyecto o el contrato de obra no se especifiquen otros criterios, se adoptarán las siguientes pautas de medición y valoración:

Se medirá la superficie ejecutada descontando huecos mayores de 1 m².

Condiciones de conservación y mantenimiento

Se exponen a continuación las condiciones básicas y generales de conservación y mantenimiento. En el preceptivo "Libro del Edificio", a redactar tras la finalización de la obra, se incluirá mayor detalle de las mismas.

No se han de colgar objetos ni realizar perforaciones, se evitará la rotura o descascarillado de piezas a causa de golpes y rozaduras de objetos punzantes o pesados.

La aparición de fisuras, grietas, manchas... se pondrá en conocimiento de un técnico.

Se revisará cada 5 años por técnico especialista.

MÁMPARAS

Descripción

Particiones de locales que no soportan cargas estructurales y son desmontables, fijas o móviles. Están constituidas por una perfilera de acero galvanizado, de aleaciones ligeras o de madera, y un empanelado.

Materiales

Estructura portante:

Entramado de perfiles horizontales y verticales. Pueden estar constituidos por aluminio de 1,50 mm de espesor, con una terminación de lacado o anodizado (15 micras de espesor). También pueden ser de acero galvanizado de 1 mm de espesor o pueden estar constituidos por perfiles de madera maciza en cuyo caso estarán perfectamente escuadrados y llevarán las caras vistas lijadas, cepilladas y barnizadas o pintadas. Los perfiles tendrán un color uniforme, no presentarán alabeos, fisuras, ni deformaciones y sus ejes serán rectilíneos.

Empanelado:

Elementos opacos, transparentes o translúcidos, que se acoplan individualmente y por separado sobre la armadura. Los opacos pueden estar constituidos por un panel sándwich o por un material base, chapado y con un acabado superficial. Los transparentes y translúcidos los formarán vidrios simples, dobles o sintéticos.

Puesta en obra

La madera tendrá un contenido de humedad no mayor del 10 %, estará exenta de alabeos, fendas, acebolladuras, ataque de hongos o insectos y los nudos serán sanos y de diámetro inferior a 15 mm, distando entre sí 300 mm como mínimo.

En entramados metálicos los empanelados se fijarán a los perfiles mediante tornillos a presión y clips, con interposición del perfil continuo de caucho sintético.

En mamparas de madera, las uniones con suelos, techos y paramentos permitirán absorber los desniveles e irregularidades dentro de las tolerancias fijadas por las correspondientes NTE. Cuando el entramado quede visto, el empanelado se colocará entre caras de perfiles, con interposición de calzos o perfil continuo de material elástico, fijándolo con junquillos colocados en todo su perímetro y por ambas caras. Cuando el entramado quede oculto, el empanelado se colocará sobre las dos caras de perfiles soportes e intermedios, fijado mediante tornillos.

Se dispondrán dinteles resistentes en los huecos. Las instalaciones que discurran empotradas por el alma del tabique irán protegidas, aisladas y canalizadas.

Las mamparas quedarán planas, niveladas, aplomadas, estables y resistentes a impactos horizontales.

Control, criterios de aceptación y rechazo y verificaciones en el edificio terminado

Si la dirección facultativa lo dispone se harán ensayos a los perfiles, de tolerancias dimensionales, límite elástico, resistencia y alargamiento de rotura, doblado simple, resiliencia Charpy, dureza Brinell y químicos. A los perfiles de aluminio anodizado se les harán ensayos de medidas, tolerancias, y espesor y

06_PLIEGO DE CONDICIONES

calidad del recubrimiento anódico. A los perfiles de madera se les harán ensayos de barandilla o fracción, de dimensiones, inercia, humedad, nudos, fendas, acebolladuras, dureza y peso específico.

En vidrios se realizarán a criterio de la dirección facultativa los siguientes ensayos: características mecánicas, energéticas, térmicas, eléctricas, de atenuación acústica, y durabilidad.

Los tableros de madera o corcho, pinturas y barnices llevarán la marca AENOR.

Durante la ejecución se hará control comprobando el replanteo, aplomado, nivelación y fijación de perfiles, colocación y fijación del empanelado. Se comprobarán también las uniones entre perfiles, entre perfiles y empanelado, entre placas de empanelado y la unión a los paramentos, juntas de dilatación y/o asentamiento y alojamiento de instalaciones.

La dirección facultativa podrá disponer la realización de ensayos de aislamiento a ruido aéreo o limitación del tiempo de reverberación según UNE-EN-ISO 140-5 y 3382.

Las tolerancias máximas admisibles serán:

Replanteo: +-20 mm.

Desplomes de perfiles verticales: 5 mm.

Dimensiones de vidrios: 1 mm en espesor y 2 mm en otras.

Criterios de medición y valoración

En caso de que en el presupuesto del proyecto o el contrato de obra no se especifiquen otros criterios, se adoptarán las siguientes pautas de medición y valoración:

Se medirá la superficie ejecutada descontando huecos mayores de 1 m².

Condiciones de conservación y mantenimiento

Se exponen a continuación las condiciones básicas y generales de conservación y mantenimiento. En el preceptivo "Libro del Edificio", a redactar tras la finalización de la obra, se incluirá mayor detalle de las mismas.

La aparición de fisuras, roturas, desplazamientos... se pondrá en conocimiento de un técnico.

Se mantendrán las especificaciones de mantenimiento especificadas por el fabricante.

2.7 CARPINTERÍA EXTERIOR

MADERA

Descripción

Cerramientos de huecos de fachada, con puertas y ventanas realizadas con carpintería de perfiles de madera. Pueden estar constituidas por varias hojas y ser fijas, abatibles de diversos modos o correderas.

Materiales

Cerco o premarco: Podrá ser de madera o tubular conformado en frío de acero galvanizado.

Perfiles de madera: El contenido de humedad de la madera será de entre el 15 y el 12 %. No presentarán alabeos, fendas, acebolladuras ni ataques de hongos o insectos. La desviación máxima de las fibras respecto al eje será menor de 1/16. El espesor de los anillos de crecimiento será uniforme. Los nudos serán sanos, no pasantes y de diámetro inferior a 15 mm, distando entre sí 300 mm como mínimo.

Accesorios de montaje: Escuadras, elementos de fijación, burletes de goma, cepillos, herrajes y juntas perimetrales.

Juntas y sellados: Perimetrales a la carpintería se emplean para garantizar la estanquidad del muro y serán de materiales resistentes a la intemperie y compatibles con el material de la carpintería y muro y dispondrán de marcado CE según UNE-EN 15651-1. Los sellantes para acristalamiento no estructural justificarán marcado CE con declaración de prestaciones según UNE-EN 15651-2. Las características higrotérmicas de los materiales contemplados en el proyecto son:

Material	Transmitancia (W/m ² K)	Absortividad
Madera de densidad media-alta	2,2	0,7
Madera de densidad media-baja	2,0	0,7

Las características de los materiales puestos en obra, tendrán las prestaciones señaladas anteriormente o superiores, de otro modo, habrán de ser autorizados previamente por la dirección facultativa.

Para más detalle se tendrá en cuenta lo especificado en el Catálogo de Elementos Constructivos del Código Técnico de la Edificación.

Puesta en obra

La puesta en obra de cercos y carpinterías a los paramentos verticales garantizará la estanquidad necesaria para alcanzar el necesario grado de aislamiento acústico.

La unión de perfiles quedará rígida y se hará mediante ensambles encolados. Todas las caras de la carpintería quedarán correctamente cepilladas, enrasadas y sin marcas de cortes.

El cerco o premarco irá provisto de taladros para atornillar las patillas de anclaje de acero galvanizado o aluminio, con una penetración mínima de 25 mm, una separación a los extremos de 250 mm y entre sí de 550 mm como máximo. Tendrá como mínimo dos patillas por travesaño o larguero. Si lleva premarco, el cerco llevará como mínimo dos taladros de diámetro 6 mm por travesaño o larguero para su montaje.

En carpintería abatible, la hoja irá unida al cerco mediante pernios. Entre la hoja y el cerco se formará una cámara de expansión con holgura de cierre no mayor de 2 mm. El perfil horizontal del cerco llevará 1 taladro de 30 mm² de sección en el centro y 2 a 100 mm de los extremos, para desagüe de las aguas infiltradas. La carpintería abatible de eje horizontal llevará un brazo retenedor articulado, que al abrirse la hoja la mantenga en posición, formando un ángulo de 45º con el cerco.

En carpintería corredera, las hojas irán montadas sobre patines o poleas de acero inoxidable o material sintético y provistas en la parte superior e inferior de cepillos o juntas aislantes, con holgura de 2 mm, que permitan el deslizamiento de las hojas, y a la vez asegure la estanquidad y evite las vibraciones producidas por el viento.

El mecanismo de cierre podrá montarse y desmontarse para sus reparaciones.

Se colocarán junquillos en toda la longitud de los perfiles del cerco por medio de tornillos o clavos de acero galvanizado separados entre sí 350 mm como máximo y a 50 mm de los extremos.

En el relleno de huecos con mortero para la fijación de patillas, se protegerán herrajes y paramentos del mortero que pudiera caer. Las patillas también

06_PLIEGO DE CONDICIONES

pueden sujetarse con grapas.

La junta perimetral de la carpintería se rellenará con espumas adhesivas. Para asegurar la estanquidad del cerramiento, las juntas deberán ser continuas y estar aplastadas constante y uniformemente. El sellado se realizará sobre superficies limpias y secas con un material compatible con los materiales.

Control, criterios de aceptación y rechazo y verificaciones en el edificio terminado

En el caso de ventanas y puertas peatonales, la carpintería contará con marcado CE e irá acompañada de la declaración de prestaciones según la norma armonizada UNE-EN 14351, declarando expresamente comportamiento al fuego exterior, reacción al fuego, resistencia, infiltración de humo, autocierre, estanquidad al agua, sustancias peligrosas, resistencia carga viento, resistencia carga nieve, resistencia a impactos, fuerzas de maniobra, capacidad para soportar cargas, capacidad de desbloqueo, prestaciones acústicas, transmitancia, propiedades de radiación y permeabilidad al aire.

Los perfiles dispondrán de distintivos AITIM. Si la dirección facultativa lo estima oportuno se harán ensayos según normas UNE de dimensiones, inercia, humedad, nudos, fendas y acebolladuras, peso específico y dureza y permeabilidad al aire, estanquidad al agua y resistencia al viento.

Los cercos, precercos y hojas se tratarán al doble vacío.

Se harán controles de aplomado, enrasado y recibido de la carpintería, y sellado del cerco. En todas las unidades de carpintería se comprobará el funcionamiento del mecanismo de apertura y cierre.

Las tolerancias máximas admisibles serán:

Desplome: 4 mm por m de cerco y 3 mm en precerco.

Enrasado: 2 mm.

Dimensiones: +-1 mm.

Alabeo: 6 mm.

Curvatura: 6 mm en largueros y 2 mm en testeros

Escuadría: 2 mm.

Diferencia de longitud entre diagonales en cercos o precercos: 5 mm si son mayores de 3 m y 3 mm si son de 2 m o menos.

Diámetro de nudos: 10 mm en caras vistas para barnizar, 2/3 del ancho de caras para pintar y 1/2 de caras para pintar si son nudos negros.

Criterios de medición y valoración

En caso de que en el presupuesto del proyecto o el contrato de obra no se especifiquen otros criterios, se adoptarán las siguientes pautas de medición y valoración:

Se medirá la superficie por las caras exteriores del marco.

Condiciones de conservación y mantenimiento

Se exponen a continuación las condiciones básicas y generales de conservación y mantenimiento. En el preceptivo "Libro del Edificio", a redactar tras la finalización de la obra, se incluirá mayor detalle de las mismas.

Proteger la madera de la humedad, rayos solares, insectos xilófagos u hongos mediante un recubrimiento protector superficial.

Cada 6 meses se limpiará la carpintería con jabón neutro con agua, aclarando y secando con posterioridad, se engrasarán los herrajes que lo necesiten y se comprobará su estado general.

Cada 5 años se revisará la sujeción de los vidrios, el funcionamiento de los mecanismos, la estanqueidad de la carpintería y sus sellados, el estado de la

pintura o barniz.

VIDRIOS

Descripción

Acristalamiento de huecos interiores o exteriores en edificios mediante vidrios planos, dobles con cámara, templados y especiales.

Materiales

Vidrio:

Serán de vidrios templados, transparentes, translúcidos, opacos o reflectantes, planos o especiales. En vidrios de doble hoja con cámara de aire, ésta estará sellada herméticamente y contendrá aire deshidratado, con una temperatura de rocío menor de -58° C. Los vidrios presentarán los bordes lisos, sin mordeduras, asperezas, ondulaciones y sin riesgo de corte. Los vidrios templados y planos presentarán las caras planas y paralelas, sin defectos aparentes en masa y superficie. Las lunas llevarán el canto pulido.

Contarán con marcado CE e irán acompañados de la declaración de prestaciones declarando expresamente marca y fabricante y según la tipología características de seguridad en caso de incendio, seguridad de uso, protección contra el ruido y ahorro de energía y retención del calor todo ello según la norma armonizada que le corresponda.

Las características higrotérmicas de los materiales contemplados en el proyecto son:

Material	Espesor (mm)	Transmitancia (W/m ² K)
Vidrio Simple	6	5,7
Vidrio con cámara	4-6-4	3,3
	4-6-6	3,3
	4-12-4	2,8
	4-12-6	2,8
Vidrio Doble bajo emisor	4-6-4	2,6
	4-6-6	2,6
	4-12-4	1,8
	4-12-6	1,8
Vidrio de seguridad	3+3	5,6
	4+4	5,6
	5+5	5,5

Las características de los materiales puestos en obra, tendrán las prestaciones señaladas anteriormente o superiores, de otro modo, habrán de ser autorizados previamente por la dirección facultativa.

Para más detalle se tendrá en cuenta lo especificado en el Catálogo de Elementos Constructivos del Código Técnico de la Edificación.

Accesorios de montaje:

Escuadras, elementos de fijación, burletes de goma, cepillos, herrajes y juntas perimetrales. Los calzos y perfil continuo serán de caucho sintético, PVC, neopreno o poliestireno y al igual que las masillas serán imputrescibles, e inalterables a temperaturas entre -10 y $+80^{\circ}$ C. El material de sellado será incoloro, impermeable e inalterable a los agentes atmosféricos.

06_PLIEGO DE CONDICIONES

Puesta en obra

Los vidrios se almacenarán en obra protegidos de la lluvia, humedad, sol, polvo, variaciones de temperatura, impactos, rayaduras de superficie, etc. y las pilas tendrán unos espesores máximos de 25 cm.

Tanto en obra como finalizada esta, los elementos insuficientemente perceptibles tales como grandes superficies acristaladas que se puedan confundir con puertas o aberturas estarán provistas, en toda su longitud, de señalización que facilite su visualización.

Los calzos se colocarán en el perímetro del vidrio antes de realizar el acristalamiento. En vidrios planos y especiales, la masilla se extenderá en el perímetro de la carpintería o hueco antes del acristalamiento, y después de éste se enrasará todo el perímetro. En el caso de vidrios templados, las juntas se rellenarán después del acristalamiento.

En acristalamiento con vidrio doble, en caso de que las hojas tengan distinto espesor, la hoja más delgada se colocará hacia el exterior a menos que se especifique lo contrario en otro documento de este proyecto.

Los vidrios se colocarán de forma que no se vean sometidos a esfuerzos debidos a dilataciones y contracciones del propio vidrio y de bastidores, ni de deformaciones debidas a asentamientos previstos de la obra. Así mismo no podrán perder su emplazamiento, ni salirse del alojamiento, incluso en caso de rotura. Una vez colocados los vidrios no podrán quedar en contacto con otros vidrios, metal, hormigón u otro elemento.

El espacio entre junquillo, galce y vidrio se sellará mediante masillas o bandas prefabricadas, de forma que no queden huecos al exterior, y quede libre el fondo del galce para desagüe y ventilación.

Antes de colocar la carpintería se comprobarán herrajes, nivelación de las hojas, etc.

En hojas de puertas las bisagras se colocarán a 300 mm de los extremos. Las holguras de la hoja serán: 3 mm entre el canto superior y el dintel; 7 mm entre canto inferior y suelo; 2 mm entre 2 hojas; 2 mm entre los cantos verticales y laterales del cerco y las jambas.

Una vez colocada la carpintería quedará aplomada, limpia, será estanca al aire y al agua, y su apertura y cierre serán suaves.

Control, criterios de aceptación y rechazo y verificaciones en el edificio terminado

Las superficies acristaladas consideradas con riesgo de impacto según el código técnico de la edificación resistirán sin romper, según el procedimiento descrito en la norma UNE EN 12600:2003, un impacto de nivel 1 ó 2 según la cota esté situada a más o menos de 12 m. En el resto de los casos la superficie acristalada resistirá sin romper un impacto de nivel 3 o tendrá una rotura de forma segura.

Si la dirección facultativa lo estima oportuno se harán ensayos según normas UNE de planeidad, resistencia superficial al ataque alcalino, al ataque por ácido clorhídrico, resistencia a flexión y rotura por impacto de bola a temperatura normal. Podrán comprobarse también la densidad, dureza, profundidad del mateado, dimensiones de los taladros y muescas.

Se hará control de colocación de calzos, masilla, perfil continuo y material de sellado, y de las dimensiones del vidrio. Por cada acristalamiento se hará un control de colocación de herrajes, y holgura entre hojas. Se hará un control por cada 5 puertas de vidrio, del estado de los cantos, dimensiones de la hoja y aplomado, holgura entre puerta y cerco o hueco, alineación y funcionamiento de bisagras, puntos de giro y pernios.

Se comprobará la correcta colocación de cercos, empotramiento de patillas,

cantos de los vidrios, cuadratura del marco, verticalidad, horizontalidad, sellado de juntas y estanqueidad.

Las tolerancias máximas admisibles serán:

Dimensiones de la hoja: 2 mm en puertas; en vidrios especiales y planos ± 1 mm en espesor, ± 2 mm en resto de dimensiones; ± 2 mm en luna; -2 mm en vidrios templados con superficie menor o igual a 1 m^2 , y -3 mm para superficies mayores.

Desplome de puertas: 2 mm.

Horizontalidad: 2 mm por m.

Holgura de puerta a cerco: 2 mm.

Alineación de bisagras, puntos de giro, pernios, herrajes de cuelgue y guía: 2 mm.

Planeidad vidrios templados: 2 mm por m de diagonal en superficies de $\frac{1}{2} \text{ m}^2$ o menores y de 3 mm para mayores.

Posición de calzos en vidrios templados: ± 4 cm.

Holgura entre hojas de vidrios templados: $+1$ mm.

Posición de muescas: ± 3 mm.

Posición de taladros: ± 1 mm.

Dimensiones de muescas: $+3$ mm y -1 mm.

Diámetro de taladros: $+1$ mm y $-0,5$ mm.

Criterios de medición y valoración

En caso de que en el presupuesto del proyecto o el contrato de obra no se especifiquen otros criterios, se adoptarán las siguientes pautas de medición y valoración:

Se medirá la superficie acristalada sin incluir marcos.

Condiciones de conservación y mantenimiento

Se exponen a continuación las condiciones básicas y generales de conservación y mantenimiento. En el preceptivo "Libro del Edificio", a redactar tras la finalización de la obra, se incluirá mayor detalle de las mismas.

Se evitará que el vidrio esté en contacto con otro vidrio, elementos metálicos o pétreos.

Se realizarán limpiezas periódicas de los vidrios con agua o limpiacristales.

PERSIANAS

Descripción

Cerramientos de defensa, de huecos de fachada, para oscurecer y proteger de las vistas el interior de los locales, consistentes en persianas enrollables manual o mecánicamente y de celosía.

Materiales

Se acompañará declaración de prestaciones de marcado CE con su suministro acorde a lo expuesto en la norma armonizada UNE-EN 13.659 especificando al menos su tipología, resistencia al viento, al impacto y a las condiciones térmicas.
Persiana:

Constituida por lamas de madera, aluminio o PVC. Las de madera tendrán una humedad máxima del 8 % en zonas de interior y del 12 % en el litoral, estarán exentas de repelo, albura, acebolladura, azulado y nudos, y estarán tratadas contra ataques de hongos e insectos. Las de aluminio estarán tratadas contra la

06_PLIEGO DE CONDICIONES

corrosión y las de PVC no presentarán alabeos, fisuras ni deformaciones.

Guía:

En persianas enrollables consistirá en perfil en U de espesor mínimo de 1 mm, y será de acero galvanizado o aluminio anodizado.

Caja enrollamiento:

Será de madera, chapa metálica u hormigón, estanca al aire y al agua, resistente a la humedad y no producirá puente térmico. Se podrá acceder a ella desde el interior del local. Permitirá el paso de la persiana con una holgura de 3 cm y estará prevista la salida de la cinta.

Sistema de accionamiento:

Puede ser manual en cuyo caso estará compuesto por rodillo, polea, y cinta o enrollador automático si el accionamiento es manual, o por cable y torno si es mecánico. El rodillo será resistente a la humedad y capaz de soportar el peso de la persiana. La polea será de acero o aluminio protegidos contra la corrosión o de PVC. La cinta será de material flexible y el cable estará formado por hilos de acero galvanizado.

O puede ser motorizado mediante un equipo eléctrico en cuyo caso cumplirá con la especificación de marcado CE para máquinas eléctricas. Así mismo, contemplarán medidas de seguridad para evitar riesgos de aplastamientos y demás especificaciones de la norma UNE-EN 13.659.

Puesta en obra

Si el accionamiento es manual, la cinta tendrá una resistencia mayor de 4 veces el peso de la persiana, con un mínimo de 60 kg Si el accionamiento es mecánico, el mecanismo irá dentro de una caja de acero galvanizado, aluminio anodizado o PVC rígido, y el cable irá dentro de un tubo de PVC rígido.

Las guías para persianas enrollables se colocarán mediante tornillos o patillas. Las patillas tendrán una longitud y espesor mínimo de 10 cm y 1 mm. Las guías estarán separadas 5 cm como mínimo de la carpintería y del lateral correspondiente, y penetrarán 5 cm en la caja de enrollamiento. Entre las guías y las lamas habrá una holgura de 5 mm. La lama superior se fijará al rodillo mediante cintas y la inferior llevará topes para que no se introduzca en la caja de enrollamiento. La altura de la persiana será 10 cm mayor que la del hueco. El enrollador automático y el torno se fijará al paramento a 80 cm del suelo. Los elementos de cerramiento se fijarán al muro de manera que sus juntas sean estancas para garantizar el aislamiento acústico y térmico.

Control, criterios de aceptación y rechazo y verificaciones en el edificio terminado

Las lamas contarán con distintivos AENOR y EWAA EURAS. Si la dirección facultativa lo considera oportuno se realizarán ensayos según UNE de dimensiones, inercia, humedad, diámetro de nudos vivos, longitud de fisuras, fendas y acebolladuras, peso específico, esfuerzo de maniobra, dureza, maniobrabilidad, y resistencia al viento, al choque de cuerpo blando y duro, en el caso de lamas de madera. A las de aluminio se les podrán hacer ensayos de medidas, tolerancias, espesor y calidad de sellado del recubrimiento anódico, maniobrabilidad, y resistencia al viento, al choque de cuerpo blando y duro; y a las de PVC de densidad, temperatura de reblandecimiento, espesor del perfil, altura y anchura de las lamas, estabilidad dimensional, absorción de agua, opacidad, rigidez a flexión, y resistencia al impacto, a la acetona, a la luz y al enganche.

Se hará control de situación, aplomado y fijación de las guías, colocación de persiana, dimensiones y colocación de la caja de enrollamiento, sistema de

accionamiento y colocación del marco. A todas las unidades se les hará una prueba de servicio consistente en comprobar la subida, bajada y fijación en cualquier posición en el caso de persianas enrollables, y el deslizamiento en persianas de celosía.

Las tolerancias máximas admisibles serán:

Desplome de guías: 2 mm en 1 m.

Dimensiones en caja de enrollamiento: -5 %

Longitud de guías en persianas de celosía corredera: 2 %

Dimensiones en lamas de madera: -1 mm en anchura y -2,5 en sección

Espesor del perfil de PVC: +-0,5 mm.

Altura en lamas de PVC: -1 mm.

Criterios de medición y valoración

En caso de que en el presupuesto del proyecto o el contrato de obra no se especifiquen otros criterios, se adoptarán las siguientes pautas de medición y valoración:

Se medirá la superficie vista de persiana.

Condiciones de conservación y mantenimiento

Se exponen a continuación las condiciones básicas y generales de conservación y mantenimiento. En el preceptivo "Libro del Edificio", a redactar tras la finalización de la obra, se incluirá mayor detalle de las mismas.

Se ha de evitar que la persiana quede a entreabierto ya que con condiciones climatológicas de fuertes vientos podría resultar dañada.

La revisión de lamas, manivelas, desplazamientos horizontales... será cada 3 años.

La limpieza de las persianas y el engrase de los mecanismos se realizará anualmente.

2.8 CARPINTERÍA INTERIOR

Descripción

Puertas de acceso según las siguientes clasificaciones:

Por su acabado: para barnizar, para pintar, para revestir .

Por su estructura: puerta plafonada ciega o vidriera, puerta plana ciega o vidriera.

Por la forma del canto de la hoja: enrasada, solapada, resaltada y engargolada.

Por la apariencia del canto: canto oculto y canto visto.

Por su lugar de colocación: Puertas de paso, puerta de entrada al piso, puerta exterior.

Puertas especiales: corta fuegos, blindadas, aislantes contra radiaciones, aislantes térmicas, aislantes acústicas.

Por el sistema de apertura: abatibles, vaivén, giratoria, corredera, telescópica.

Por el tipo de paramento: enrasada, de peinacería y entablada.

Materiales

La puerta o unidad de hueco de puerta, estará formado por los siguientes elementos:

Hoja o parte móvil de la puerta, puede tener muy distintos aspectos según la estructura de la hoja:

puertas planas: constituidas por dos tableros planos derivados de madera y paralelos encolados a un alma de cartón, madera o espumas sintéticas, ubicada dentro de un bastidor de madera.

06_PLIEGO DE CONDICIONES

puertas con tableros moldeados: con una estructura similar a la puerta plana pero con tableros de fibras moldeados de 3 mm de espesor, dándoles un aspecto de relieve.

puertas en relieve: en su estructura se distingue el bastidor o estructura de la hoja formada por largueros, testeros y travesaños ensamblados y la parte central plafonada formada por tableros aglomerados de fibras.

Precerco o Cerco: Elementos de madera o metálicos que se fijan a la obra y sobre los que se colocan los herrajes. El cerco podrá ser directo a obra o por medio de precerco. Está formado por dos largueros y un testero. En el cerco se realizará un rebaje para recibir y servir de tope a la hoja de la puerta que se denominará galce.

Tapajuntas que cubrirán la junta entre el cerco, precerco y la obra. Pueden ser planos o moldurados.

Herrajes elementos metálicos que proporcionan maniobrabilidad a la hoja.

Puesta en obra

El precerco tendrá 2 mm menos de anchura que el cerco y la obra de fábrica.

Los precercos vendrán de taller con riostras y rastreles para mantener la escuadría, las uniones ensambladas y orificios para el atornillado de las patillas de anclaje con una separación menor de 50 cm y a 20 cm de los extremos.

Si el precerco es metálico, los perfiles tendrán un espesor mínimo de 1,5 mm y se protegerán contra la corrosión antes de la colocación.

La colocación del cerco se realizará con cuñas o calces que absorban las deformaciones del precerco quedando perfectamente nivelados y aplomados.

La fijación del cerco al precerco se realizará por el frente o por el canto, traspasando los elementos de fijación el cerco y precerco hasta anclarse a la obra.

La junta entre el cerco, precerco y obra se sellará con espuma de poliuretano y quedará cubiertas por el tapajuntas. Los tapajuntas se fijarán con puntas de cabeza perdida, botadas y emplastadas.

El número de pernos y bisagras utilizados por puerta, no será menor de tres.

Control, criterios de aceptación y rechazo y verificaciones en el edificio terminado

Cuando la carpintería llega a obra con la marca N de AENOR, será suficiente la comprobación de que coincide con las especificadas en proyecto y una inspección visual del estado de la misma en el momento de su entrega en obra.

Las puertas cortafuegos contarán con marcado CE según norma UNE-EN 16034.

Si la dirección facultativa lo estima oportuno se harán ensayos de materiales según normas UNE tales como resistencia a la acción de la humedad, comprobación del plano de la hoja, exposición de las dos caras a atmósferas con humedades diferentes, resistencia a la penetración, resistencia al choque, resistencia a la flexión, resistencia al arranque de tornillos, etc.

Cada 10 unidades de carpintería se harán controles de aplomado, enrasado y recibido de los cercos y las hojas, así como de la colocación de los herrajes. Se realizará también una prueba de funcionamiento del mecanismo de apertura y cierre y accionamiento de herrajes.

Las tolerancias máximas admisibles serán:

Desplome del precerco: 3 mm por m.

Desplome una vez colocado el marco : 6 mm por m.

Holgura entre cerco y precerco: 3 mm.

Enrasado: 2 mm.

Altura hoja: +-4 mm.

Anchura hoja: +-2 mm.

Espesor hoja: +-1 mm.

Criterios de medición y valoración

En caso de que en el presupuesto del proyecto o el contrato de obra no se especifiquen otros criterios, se adoptarán las siguientes pautas de medición y valoración:

Se medirá por unidad totalmente terminada.

Condiciones de conservación y mantenimiento

Se exponen a continuación las condiciones básicas y generales de conservación y mantenimiento. En el preceptivo "Libro del Edificio", a redactar tras la finalización de la obra, se incluirá mayor detalle de las mismas.

Cada año se aplicará en los herrajes móviles, comprobando al mismo tiempo su funcionamiento y ajuste. En caso de movimientos en la carpintería que hagan que esta no cierre adecuadamente se dará aviso al técnico de cabecera.

Se comprobará su estado cada 5 años reparando posibles golpes y reponiendo las piezas necesarias.

Se barnizarán o pintarán cada 5 años las interiores y cada 2 años las exteriores o expuestas.

2.9 INSTALACIONES

FONTANERÍA

Descripción

Comprende la instalación de distribución desde la acometida hasta el edificio, la distribución interior y todos los aparatos sanitarios, griferías... para abastecimiento de agua sanitaria fría y caliente y riego.

Materiales

Tubos y accesorios: Para acometida y distribución podrán ser de fundición, polietileno..., para agua fría de cobre, acero galvanizado, polietileno... para agua caliente de polietileno reticulado, polipropileno, polibutileno, acero inoxidable... y para riego de PE rígido.

Los tubos de cobre irán acompañados de la declaración de prestaciones propia del marcado CE según la norma armonizada UNE-EN 1057, declarando expresamente la reacción al fuego, resistencia al aplastamiento, resistencia a la presión, tolerancias dimensionales, resistencia a las altas temperaturas, soldabilidad, estanquidad a gases y líquidos y durabilidad de las características anteriores. Además contarán con un marcado permanente en el que se especifique su designación cada 60 cm. El aislamiento preceptivo en tuberías contará con marcado CE según la norma armonizada propia del tipo de aislante.

Llaves y válvulas.

Arquetas para acometida y registro.

Griferías.

Contador.

Aparatos sanitarios.

Puesta en obra

La instalación se adaptará a lo dispuesto en la Exigencia "Suministro de Agua" desarrollada en el Documento Básico de Salubridad del Código Técnico de la

06_PLIEGO DE CONDICIONES

Edificación, Real Decreto 1027/2007 Reglamento de Instalaciones Térmicas en los Edificios RITE, normas de la empresa suministradora y normas UNE correspondientes.

Los materiales empleados en la red serán resistentes a la corrosión, no presentarán incompatibilidad electroquímica entre sí, serán resistentes a las temperaturas de servicio o al mínimo de 40º.

Las tuberías enterradas se colocarán respetando las distancias a otras instalaciones y protegidas de la corrosión, esfuerzos mecánicos y heladas.

La acometida será accesible, con llave de toma, tendrá un solo ramal y dispondrá llave de corte exterior en el límite del edificio. Al igual que el resto de la instalación quedará protegida de temperaturas inferiores a 2º C.

Se dispondrá un filtro delante del contador que retenga los residuos del agua.

El contador general se albergará en un armario o arqueta según condiciones de la empresa suministradora junto a llaves de corte general, de paso, de contador y de retención. En edificios de varios propietarios, los divisionarios se ubicarán en planta baja, en un armario o cuarto ventilado, iluminado, con desagüe y seguro. Se colocarán llaves de paso en los montantes verticales de los que saldrán las derivaciones particulares que han de discurrir por zonas comunes del edificio.

Se dispondrán sistemas antiretorno después de los contadores, en la base de las ascendentes, antes de los equipos de tratamiento de agua, en los tubos de alimentación no destinados a usos domésticos y antes de los aparatos de climatización o refrigeración.

Las tuberías se colocarán distanciadas un mínimo de 3 cm entre ellas y de los paramentos y aisladas con espumas elastómeras o conductos plásticos y fijadas de forma que puedan dilatarse libremente. Cuando se prevea la posibilidad de condensaciones en las mismas, se colocarán aislantes o conductos plásticos a modo de paravapor.

La separación entre tubos de ACS y agua fría será de 4 cm, de 3 cm con tuberías de gas y de 30 cm con conductos de electricidad o telecomunicaciones.

Se colocarán tubos pasamuros donde las tuberías atraviesen forjados o paramentos. Las tuberías quedarán fijadas de forma que puedan dilatarse libremente, y no se produzcan flechas mayores de 2 mm. Las tuberías de agua caliente tendrán una pendiente del 0,2 % si la circulación es forzada, y del 0,5 % si es por gravedad.

Si fuera necesaria su instalación, el grupo motobomba se colocará en planta baja o sótano cuidando el aislamiento acústico de la sala en la que se ubique. disponiendo de bancada adecuada y evitando cualquier transmisión de vibraciones por elementos rígidos o estructurales para ello se dispondrán conectores flexibles.

Deben utilizarse elementos elásticos y sistemas antivibratorios en las sujeciones o puntos de contacto que produzcan vibraciones entre las instalaciones y los elementos constructivos.

Las uniones entre tuberías serán estancas. En tubos de acero galvanizado las uniones serán roscadas de acuerdo a la UNE 10242:95. Los tubos de cobre podrán soldarse o utilizar manguitos mecánicos y en el caso de los tubos plásticos se seguirán las indicaciones del fabricante.

Finalmente se colocarán los aparatos sanitarios rellenando con silicona neutra fungicida las fijaciones y juntas. Dispondrán de cierre hidráulico mediante sifón. Si los aparatos son metálicos se conectarán a la toma de tierra. Los inodoros, bañeras y platos de ducha contarán con marcado CE y seguirán las especificaciones impuestas en la norma UNE EN 997, UNE EN 14516 y UNE EN 14527 respectivamente. Las cisternas de inodoros y urinarios dispondrán

marcado CE según UNE-EN 14055.

Control, criterios de aceptación y rechazo y verificaciones en el edificio terminado

Se identificarán todos los materiales y componentes comprobando su marcado, diámetros, conformidad con el proyecto y que no sean defectuosos. Llevarán distintivos MICT, ANAIP y AENOR. Si la dirección facultativa lo dispone, a los tubos se les harán ensayos por tipo y diámetro según normas UNE, de aspecto, medidas, tolerancias, de tracción y de adherencia, espesor medio, masa y uniformidad del recubrimiento galvánico.

Se comprobará que las conducciones, dispositivos, y la instalación en general, tienen las características exigidas, han sido colocados según las especificaciones de proyecto.

Se harán pruebas de servicio a toda la instalación: de presión, estanquidad, comprobación de la red bajo presión estática máxima, circulación del agua por la red, caudal y presión residual de las bocas de incendio, grupo de presión, simultaneidad de consumo, y caudal en el punto más alejado.

Para ello la empresa instaladora llenará la instalación de agua con los grifos terminales abiertos para garantizar la purga tras lo cual se cerrará el circuito y se cargará a la presión de prueba. Para instalaciones de tuberías metálicas se realizarán las pruebas según la UNE 100151:88 y para las termoplásticas y multicapas la norma UNE ENV 2108:02

En el caso de ACS se realizarán las pruebas de caudal y temperatura en los puntos de agua, caudal y temperatura contemplando la simultaneidad, tiempo en obtención de agua a la temperatura estipulada en el grifo más alejado, medición de temperaturas de red y comprobación de gradiente de temperatura en el acumulador entre la entrada y salida que ha de ser inferior a 3°C.

Las tolerancias máximas admisibles serán:

Dimensiones de arqueta: 10 %

Enrase pavimento: 5 %

Horizontalidad duchas y bañeras: 1 mm por m.

Nivel de lavabo, fregadero, inodoros, bidés y vertederos: +-10 mm.

Caída frontal respecto a plano horizontal de lavabo y fregadero: 5 mm.

Horizontalidad en inodoros, bidés y vertederos: 2 mm.

Criterios de medición y valoración

En caso de que en el presupuesto del proyecto o el contrato de obra no se especifiquen otros criterios, se adoptarán las siguientes pautas de medición y valoración:

Se medirá la unidad o longitud terminada y probada.

Condiciones de conservación y mantenimiento

Se exponen a continuación las condiciones básicas y generales de conservación y mantenimiento. En el preceptivo "Libro del Edificio", a redactar tras la finalización de la obra, se incluirá mayor detalle de las mismas.

Cada 6 meses se realizará una revisión para detectar posibles goteos o manchas por humedad y la comprobación del buen funcionamiento de las llaves de paso.

Cualquier manipulación de los aparatos sanitarios estará limitada a personal cualificado que previamente habrá cerrado las llaves de paso correspondientes.

Si la instalación permanece inutilizada por más de 6 meses, será necesario vaciar el circuito siendo necesario para la nueva puesta en servicio el lavado del mismo.

06_PLIEGO DE CONDICIONES

El rejuntado de las bases de los sanitarios se realizará cada 5 años, eliminando totalmente el antiguo y sustituyéndolo por un sellante adecuado.

CALEFACCIÓN y A.C.S.

Descripción

Instalaciones destinadas al calentamiento de recintos y a la generación de agua caliente sanitaria.

Materiales

Todos los productos deberán cumplir los requisitos establecidos en las medidas de ejecución que les resulten de aplicación de acuerdo con lo dispuesto en el Real Decreto 187/2011 de requisitos de diseño ecológico aplicables a los productos relacionados con la energía además de cumplir con las obligaciones establecidas por el Real Decreto 1390/2011, por el que se regula la indicación del consumo de energía y otros recursos por parte de los productos relacionados con la energía, mediante el etiquetado y una información normalizada.

Sistema de generación: Puede ser por caldera, bomba de calor, energía solar, etc. Puede utilizarse para calefacción y producir además A.C.S., individual o colectiva, y con acumulador o sin él.

Distribución: Pueden ser tuberías de agua o conductos de aire, de cobre, acero inoxidable, acero galvanizado, fibra de vidrio, etc. Los tubos de cobre irán acompañados de la declaración de prestaciones exigida por el marcado CE según la norma armonizada UNE-EN 1057, declarando expresamente la reacción al fuego, resistencia al aplastamiento, resistencia a la presión, tolerancias dimensionales, resistencia a las altas temperaturas, soldabilidad, estanquidad a gases y líquidos y durabilidad de las características anteriores. Además contarán con un marcado permanente en el que se especifique su designación cada 60 cm. El aislamiento preceptivo en tuberías contará con marcado CE según la norma armonizada propia del tipo de aislante y se ajustarán en prestaciones a lo estipulado en el RITE.

Bomba de circulación o ventilador

Sistema de control: Puede controlarse por válvulas termostáticas o termostatos situados en locales y/o en exteriores.

Sistema de consumo: Radiadores, convectores, rejillas, difusores, etc. Los radiadores contarán con marcado CE y seguirán las especificaciones de la norma UNE-EN 442-1 especificando potencia térmica, dimensiones, presión y temperatura máxima de servicio.

Sistema de acumulación.

Accesorios: Válvulas, dilatadores, purgadores, intercambiador, vaso de expansión, conductos de humo, aislantes térmicos, etc.

Puesta en obra

La instalación se adaptará a lo dispuesto en la Exigencia "Suministro de Agua" desarrollada en el Documento Básico de Salubridad del Código Técnico de la Edificación y al Real Decreto 1027/2007 Reglamento de Instalaciones Térmicas en los Edificios RITE, normas de la empresa suministradora y normas UNE correspondientes.

La empresa instaladora estará habilitada por el órgano competente de la Comunidad Autónoma y emitirá el correspondiente certificado de la instalación firmado por la propia empresa y en su caso por el director de la instalación todo ello según lo especificado en el RITE.

Las calderas y bombas de calor quedarán bien ancladas a los soportes y

disponiendo de los mecanismos necesarios para que no transmitan ruidos ni vibraciones.

Los tubos de calefacción se mantendrán a una distancia mínima de 25 cm del resto de instalaciones, tendrán recorridos lo más cortos posible evitando los cambios de dirección y sección. Se colocarán paralelos a la estructura o a escuadra, tendrán tres ejes perpendiculares, quedarán distanciados 3 cm de los paramentos y en caso de conductos para líquidos tendrán pendientes del 0,5 %. Todos los conductos quedarán aislados térmicamente según IT 1.2.4.2.1. del RITE.

Si las uniones entre conductos se realizan con brida, se colocará una junta fibrosa o elástica para garantizar la unión. Si las uniones se realizan con rosca, éstas se recubrirán con cáñamo, teflón u otro material. Si las uniones se realizan mediante soldadura, se asegurará de que están limpios los elementos a unir.

En tramos rectos de gran longitud se instalarán compensadores de dilatación según UNE100156.

Las válvulas quedarán colocadas en lugares accesibles. En diámetros >DN 32 se evitarán las válvulas de retención de clapeta para evitar los golpes de ariete y en >DN100 serán motorizadas.

La red de ACS contará con los criterios de puesta en obra similares a lo dispuesto para el apartado de fontanería de este mismo pliego.

Los elementos de consumo quedarán fijados, nivelados y de forma que se puedan manipular sus llaves. Se dispondrá de toma de ACS para lavadora y lavavajillas.

En redes de ACS mayores de 15 m se contará con red de retorno que discurrirá paralela a la red de impulsión.

Deben utilizarse elementos elásticos y sistemas antivibratorios en las sujeciones o puntos de contacto que produzcan vibraciones entre las instalaciones y los elementos constructivos.

Los conductos de evacuación de humos serán resistentes a los productos agresivos de la combustión, en el caso de metálicos será de acuerdo a la UNE 123001.

Control, criterios de aceptación y rechazo y verificaciones en el edificio terminado

El constructor realizará una prueba de presión a los depósitos de combustibles líquidos que llevarán el nombre del fabricante, la fecha de construcción y la contrastación que garantice que se ha realizado la prueba de presión.

Por cada equipo se hará una inspección de la instalación de calderas, de su correcta colocación, uniones, dimensiones... De las tuberías se comprobarán sus diámetros, fijaciones, uniones y recubrimientos de minio, calorifugado, y distancias mínimas.

Una vez terminada la instalación se harán pruebas de servicio: prueba hidrostática de tuberías según UNEs 100151 ó UNE-ENV 12108, de redes de conductos, de libre dilatación y de eficiencia térmica y de funcionamiento y para la chimenea se hará prueba de estanquidad según especificaciones del fabricante. Todas las pruebas según la ITE 02 del RITE. Se comprobará la limpieza de filtros, presiones, tarado de elementos de seguridad, la calidad y la confortabilidad.

Tras el ajuste y equilibrado que el instalador realizará según I.T. 2.3 del RITE, la empresa instaladora facilitará un informe final de las pruebas efectuadas.

La red de ACS contará con los criterios de control y aceptación rechazo similares a lo dispuesto para el apartado de fontanería de este mismo pliego.

06_PLIEGO DE CONDICIONES

Criterios de medición y valoración

En caso de que en el presupuesto del proyecto o el contrato de obra no se especifiquen otros criterios, se adoptarán las siguientes pautas de medición y valoración:

Se medirá la unidad o longitud terminada y probada.

Condiciones de conservación y mantenimiento

Se exponen a continuación las condiciones básicas y generales de conservación y mantenimiento. En el preceptivo "Libro del Edificio", a redactar tras la finalización de la obra, se incluirá mayor detalle de las mismas.

El circuito de calefacción se mantendrá siempre lleno de agua, aunque no esté en funcionamiento.

Con la previsión de fuertes heladas, la caldera funcionará sin apagarla del todo o se utilizarán anticongelantes.

No se obstruirán los conductos o rejillas de ventilación de los cuartos de calderas.

Periódicamente se realizará mantenimiento por una empresa mantenedora autorizada en los términos especificados en el RITE.

Diariamente se comprobará el nivel de agua, semanalmente: apertura y cierre de las válvulas, limpieza de cenicero y parrillas y anualmente, antes de temporada, el técnico realizará revisión.

Del mismo modo, se realizará inspección de los generadores de calor y de la instalación completa con la periodicidad señalada en la I.T. 4.

La red de ACS contará con los criterios de conservación y mantenimiento similares a lo dispuesto para el apartado de fontanería de este mismo pliego.

SANEAMIENTO

Descripción

Instalaciones destinadas a la evacuación de aguas pluviales y fecales hasta la acometida, fosa séptica o sistema de depuración, pudiendo hacerse mediante sistema unitario o separativo.

Materiales

Arquetas.

Colectores y bajantes de hormigón, plástico, fundición, gres, cobre, etc. En el caso de tuberías de fundición irán acompañadas de la declaración de prestaciones exigida por el mercado CE según la norma armonizada UNE-EN 877 declarando expresamente descripción y uso, reacción al fuego, resistencia a la presión interior, al choque, tolerancias dimensionales, estanquidad y durabilidad. Desagües y derivaciones hasta bajante de plástico y plomo.

Botes sifónicos.

Otros elementos: en algunas ocasiones pueden llevar también columna de ventilación, separador de grasas y fangos o hidrocarburos, pozos de registro, bombas de elevación, sondas de nivel, etc.

Puesta en obra

La instalación se adaptará a lo dispuesto en la Exigencia "Evacuación de aguas" desarrollada en el Documento Básico de Salubridad del Código Técnico de la Edificación, a las normas UNE correspondientes, a las Normas de la empresa suministradora del servicio y a las Ordenanzas Municipales.

Los colectores pueden disponerse enterrados o colgados. Si van enterrados los tramos serán rectos y la pendiente uniforme mínima del 2% con arquetas cada

15 m en tramos rectos, en el encuentro entre bajante y colector y en cambios de dirección y sección. Antes de la conexión al alcantarillado se colocará una arqueta general sifónica registrable. Las arquetas apoyarán sobre losa de hormigón y sus paredes estarán perfectamente enfoscadas y bruñidas o serán de hormigón o materiales plásticos y los encuentros entre paredes se harán en forma de media caña.

En colectores suspendidos la pendiente mínima será del 1,5 % y se colocarán manguitos de dilatación y en cada encuentro o cada 15 m se colocará un tapón de registro. Se colocarán manguitos pasatubos para atravesar forjados o muros, evitando que queden uniones de tuberías en su interior. Los cambios de dirección se harán con codos de 45° y se colocarán abrazaderas a una distancia que eviten flechas mayores de 3 mm.

La unión entre desagües y bajantes se hará con la máxima inclinación posible, nunca menor de 45°.

Deben utilizarse elementos elásticos y sistemas antivibratorios en las sujeciones o puntos de contacto que produzcan vibraciones entre las instalaciones y los elementos constructivos.

Las bajantes se instalarán aplomadas, se mantendrán separadas de paramentos y sobrepasarán el elemento más alto del edificio y quedarán distanciadas 4 m de huecos y ventanas. En caso de instalar ventilaciones secundarias se cuidará que no puedan ser obstruidas por suciedad o pájaros. Para bajantes mayores de 10 plantas se dispondrán quiebrros intermedios para disminuir el impacto de caída.

Si los colectores son de plástico, la unión se hará por enchufe, o introduciendo un tubo 15 cm en el otro, y en ambos casos se sellará la unión con silicona. La red horizontal y las arquetas serán completamente herméticas.

Las fosas sépticas y los pozos prefabricados contarán con marcado CE según norma armonizada UNE-EN 12566 y apoyarán sobre bases de arena. Antes de poner en funcionamiento la fosa, se llenará de agua para comprobar posibles asentamientos del terreno.

Deben disponerse cierres hidráulicos registrables en la instalación que impidan el paso del aire contenido en ella a los locales. Para ello se dispondrán sifones individuales en cada aparato, botes sifónicos, sumideros sifónicos y arquetas sifónicas no colocando en serie cierres hidráulicos.

La altura mínima del cierre hidráulico será de 50 mm para usos continuos y 70 mm para discontinuos.

Se instalarán subsistemas de ventilación tanto en las redes de fecales como en las pluviales.

Control, criterios de aceptación y rechazo y verificaciones en el edificio terminado

Se identificarán los tubos, se comprobarán los tipos, diámetros y marcados. Los tubos de PVC, llevarán distintivo ANAIP y si lo dispone la Dirección de Obra se harán ensayos según normas UNE de identificación, aspecto, medidas y tolerancias. Los tubos de hormigón dispondrán de marcado CE según UNE-EN 1916 declarando expresamente uso previsto, resistencia al aplastamiento de los tubos y piezas complementarias, resistencia longitudinal a flexión, estanquidad frente al agua de los tubos, piezas complementarias y juntas, condiciones de durabilidad y de uso apropiadas para el uso previsto, durabilidad de las juntas.

Los pozos dispondrán de marcado CE según UNE-EN 1917 declarando expresamente el uso previsto y descripción, tamaño de la abertura-dimensiones, resistencia mecánica, capacidad para soportar la carga de cualquiera de los pates, estanquidad frente al agua y durabilidad.

06_PLIEGO DE CONDICIONES

Se comprobará la correcta situación y posición de elementos, sus formas y dimensiones, la calidad de los materiales, la pendiente, la verticalidad, las uniones, los remates de ventilación, las conexiones, el enrase superior de fosas sépticas y pozos de decantación con pavimento, la libre dilatación de los elementos respecto a la estructura del edificio, y en general una correcta ejecución de la instalación de acuerdo con las indicaciones de proyecto.

Se harán pruebas de servicio comprobando la estanquidad de conducciones, bajantes y desagües, así como de fosas sépticas y pozos de decantación.

La red horizontal se cargará por partes o en su totalidad con agua a presión de entre 0,3 y 0,6 mbar durante 10 minutos. Se comprobará el 100 % de uniones, entronques y derivaciones.

También se puede realizar la prueba con aire o con humo espeso y de fuerte olor.

Los pozos y arquetas se someterán a pruebas de llenado.

Se comprobará el correcto funcionamiento de los cierres hidráulicos de manera que no se produzcan pérdidas de agua por el accionamiento de descargas que dejen el cierre por debajo de 25 mm.

Se realizarán pruebas de vaciado abriendo los grifos en el mínimo caudal y comprobando que no se producen acumulaciones en 1 minuto.

Criterios de medición y valoración

En caso de que en el presupuesto del proyecto o el contrato de obra no se especifiquen otros criterios, se adoptarán las siguientes pautas de medición y valoración:

Se medirá la unidad o longitud terminada y probada.

Condiciones de conservación y mantenimiento

Se exponen a continuación las condiciones básicas y generales de conservación y mantenimiento. En el preceptivo "Libro del Edificio", a redactar tras la finalización de la obra, se incluirá mayor detalle de las mismas.

No se puede modificar o cambiar el uso de la instalación sin previa consulta de un técnico especialista.

Los sumideros, botes sifónicos y sifones individuales deberán permanecer siempre con agua, para que no se produzcan malos olores.

2 veces al año se limpiarán y revisarán: sumideros, botes sifónicos y conductos de ventilación de la instalación y en el caso de existir las arquetas separadoras de grasas.

Una vez al año se revisarán colectores suspendidos, arquetas sumidero, pozos de registro y en su caso, bombas de elevación.

Revisión general de la instalación cada 10 años, realizando limpieza de arquetas a pie de bajante, de paso y sifónicas, pudiendo ser con mayor frecuencia en el caso de detectar olores.

ELECTRICIDAD

Descripción

Formada por la red de captación y distribución de electricidad en baja tensión que transcurre desde la acometida hasta los puntos de utilización y de puesta a tierra que conecta la instalación a electrodos enterrados en la tierra para reconducir fugas de corriente.

Materiales

Acometida.

Línea repartidora.
Contadores.
Derivación individual.
Cuadro general de protección y distribución: Interruptores diferenciales y magnetotérmicos.
Interruptor control de potencia.
Instalación interior.
Mecanismos de instalación.
Electrodo de metales estables frente a la humedad y la acción química del terreno.
Líneas enlace con tierra. Habitualmente un conductor sin cubierta.
Arqueta de puesta a tierra.
Tomas de corriente.

Puesta en obra

Cumplirán el Reglamento Electrotécnico para Baja Tensión del 2 de agosto de 2002 y sus Instrucciones Técnicas Complementarias, las Normas propias de la compañía suministradora y las normas UNE correspondientes.

La instalación la llevará a cabo un instalador en baja tensión que desarrollará su actividad en el seno de una empresa instaladora de baja tensión habilitada.

Las arquetas se colocarán a distancias máximas de 50 m y en cambios de dirección en circuitos, cambios de sección de conductores, derivaciones, cruces de calzada y acometidas a puntos de luz.

La caja general de protección estará homologada, se instalará cerca de la red de distribución general y quedará empotrada en el paramento a un mínimo de 30 cm del suelo y según las disposiciones de la empresa suministradora y lo más alejada posible de instalaciones de agua, gas, teléfono, etc. Las puertas estarán protegidas contra la corrosión y no podrán introducirse materiales extraños a través de ellas.

La línea repartidora irá por zonas comunes y en el interior de tubos aislantes.

El recinto de contadores estará revestido de materiales no inflamables, no lo atravesarán otras instalaciones, estará iluminado, ventilado de forma natural y dispondrá de sumidero.

Las derivaciones individuales discurrirán por partes comunes del edificio por tubos enterrados, empotrados o adosados, siempre protegidas con tubos aislantes, contando con un registro por planta. Si las tapas de registro son de material combustible, se revestirán interiormente con un material no combustible y en la parte inferior de los registros se colocará una placa cortafuego. Las derivaciones de una misma canaladura se colocarán a distancias a eje de 5 cm como mínimo.

Los cuadros generales de distribución se empotrarán o fijarán, lo mismo que los interruptores de potencia. Estos últimos se colocarán cerca de la entrada de la vivienda a una altura comprendida entre 1,5 y 2 m.

Los tubos de la instalación interior irán por rozas con registros a distancias máximas de 15 m Las rozas verticales se separarán al menos 20 cm de cercos, su profundidad será de 4 cm y su anchura máxima el doble de la profundidad. Si hay rozas paralelas a los dos lados del muro, estarán separadas 50 cm Se cubrirán con mortero o yeso. Los conductores se unirán en las cajas de derivación, que se separarán 20 cm del techo, sus tapas estarán adosadas al paramento y los tubos aislantes se introducirán al menos 0,5 cm en ellas.

Según lo especificado en el Código Técnico de la Edificación las lámparas utilizadas en la instalación de iluminación tendrán limitada las pérdidas de sus

06_PLIEGO DE CONDICIONES

equipos auxiliares, por lo que la potencia del conjunto lámpara más equipo auxiliar no superará los valores indicados en las tablas siguientes:

Lámparas de descarga

Potencia nominal de lámpara (W)	Potencia total del conjunto (W)	Potencia total del conjunto (W)	Potencia total del conjunto (W)
	Vapor de mercurio	Vapor de sodio alta presión	Vapor halogenuros metálicos
50	60	62	--
70	--	84	84
80	92	--	--
100	--	116	116
125	139	--	--
150	--	171	171
250	270	277	270 (2.15 A) 277 (3 A)
400	425	435	425 (3.5 A) 435 (4.6 A)

NOTA: Estos valores no se aplicarán a los balastos de ejecución especial tales como secciones reducidas o reactancias de doble nivel.

Lámparas halógenas de baja tensión

Potencia nominal de lámpara (W)	Potencia total del conjunto (W)
35	43
50	60
2x35	85
3x25	125
2x50	120

Para la puesta a tierra se colocará un cable alrededor del edificio al que se conectarán los electrodos situados en arquetas registrables. Las uniones entre electrodos se harán mediante soldadura autógena. Las picas se hincarán por tramos midiendo la resistencia a tierra. En vez de picas se puede colocar una placa vertical, que sobresalga 50 cm del terreno cubierta con tierra arcillosa.

Control, criterios de aceptación y rechazo y verificaciones en el edificio terminado

El cableado contará con marcado CE según norma armonizada UNE-EN 50575. Llevarán la marca AENOR todos los conductores, mecanismos, aparatos, cables y accesorios. Los contadores dispondrán de distintivo MICT. Los instaladores serán profesionales cualificados con la correspondiente autorización.

Se comprobará que los conjuntos de las lámparas y sus equipos auxiliares disponen de un certificado del fabricante que acredite su potencia total.

Se comprobará la situación de los elementos que componen la instalación, que el trazado sea el indicado en proyecto, dimensiones, distancias a otros elementos, accesibilidad, funcionabilidad, y calidad de los elementos y de la instalación.

Finalmente se harán pruebas de servicio comprobando la sensibilidad de interruptores diferenciales y su tiempo de disparo, resistencia al aislamiento de la instalación, la tensión de defecto, la puesta a tierra, la continuidad de circuitos, que los puntos de luz emiten la iluminación indicada, funcionamiento de motores y grupos generadores. La tensión de contacto será menor de 24 V o 50 V, según sean locales húmedos o secos y la resistencia será menor que 10

ohmios.

Las tolerancias máximas admisibles serán:

Dimensiones de caja general de protección: $\pm 1 \%$

Enrase de tapas con el pavimento: $\pm 0,5 \text{ cm}$.

Acabados del cuadro general de protección: $\pm 2 \text{ mm}$

Profundidad del cable conductor de la red de tierra: -10 cm .

Criterios de medición y valoración

En caso de que en el presupuesto del proyecto o el contrato de obra no se especifiquen otros criterios, se adoptarán las siguientes pautas de medición y valoración:

Se medirá la unidad o longitud terminada y probada.

Condiciones de conservación y mantenimiento

Se exponen a continuación las condiciones básicas y generales de conservación y mantenimiento. En el preceptivo "Libro del Edificio", a redactar tras la finalización de la obra, se incluirá mayor detalle de las mismas.

Según lo especificado en el Código Técnico de la Edificación, para garantizar el mantenimiento de los parámetros luminotécnicos y la eficiencia energética de la instalación, se elaborará en el proyecto un plan de mantenimiento de las instalaciones de iluminación que contemplará, las operaciones de reposición de lámparas con la frecuencia de reemplazamiento, la limpieza de luminarias con la metodología prevista y la limpieza de la zona iluminada, con la periodicidad necesaria.

Prohibido conectar aparatos con potencias superiores a las previstas para la instalación, o varios aparatos cuya potencia sea superior.

Cualquier anomalía se pondrá en conocimiento de instalador electricista autorizado.

Se comprobará el buen funcionamiento de los interruptores diferenciales mensualmente.

Revisión anual del funcionamiento de todos los interruptores del cuadro general de distribución.

TELECOMUNICACIONES

Descripción

Instalaciones para captar, reproducir y distribuir las señales de telecomunicaciones desde el suministro hasta los puntos de consumo.

Materiales

Cumplirán con lo establecido en el RD 346/2011 y en las ITC.

Sistema de captación: Formado por un mástil de acero galvanizado conectado a la puesta a tierra, por antenas para recepción de señales de radiodifusión sonora y televisión procedentes de señales terrestres y de satélite, por los equipamientos necesarios para entregar la señal al equipamiento de cabecera.

Equipamiento de cabecera: Formado por canalización de enlace, RITS, amplificador, cajas de distribución y cable coaxial.

Redes de distribución, dispersión e interior de usuario, punto de acceso al usuario y toma de usuario.

Regletas de conexión

06_PLIEGO DE CONDICIONES

Puesta en obra

Las antenas quedarán fijadas al mástil, sujeto a su vez a un elemento resistente de cubierta cuidando de no deteriorar la impermeabilización. El mástil estará formado de forma que impida la entrada de agua o bien permita su evacuación. Quedará situado a una distancia mínima de 5 m a otro mástil u obstáculo, a una distancia de 1,5 veces la altura del mástil a una línea eléctrica, y resistirá vientos de 130 km/h o 150 km/h, según se encuentre a una altura del suelo menor o mayor que 20 m respectivamente.

Para poder llevar a cabo en el futuro las labores de instalación de nuevos cables o, en su caso, sustitución de alguno de los cables instalados inicialmente, se conservarán siempre las guías en el interior de los sistemas de canalización formados por tubos de la ICT, tanto si la ocupación de los mismos fuera nula, parcial o total. En casos de ocupación parcial o total las guías en ningún caso podrán ser metálicas.

Los de las canalizaciones externa, de enlace y principal serán de pared interior lisa.

Se instalarán redes que pueden ejecutarse son cables de pares trenzados (cumplirán con UNE-EN 50288), de pares (cumplirán con UNE-EN 212001), coaxiales (cumplirán con UNE-EN 50117) o fibra óptica (cumplirán con UNE-EN 50288).

Como norma general, las canalizaciones deberán estar, como mínimo, a 100 mm de cualquier encuentro entre dos paramentos.

Como norma general, se procurará la máxima independencia entre las instalaciones de telecomunicación y las del resto de servicios y, salvo excepciones justificadas, las redes de telecomunicación no podrán alojarse en el mismo compartimento utilizado para otros servicios. Los cruces con otros servicios se realizarán preferentemente pasando las canalizaciones de telecomunicación por encima de las de otro tipo, con una separación entre la canalización de telecomunicación y las de otros servicios de, como mínimo, de 100 mm para trazados paralelos y de 30 mm para cruces, excepto en la canalización interior de usuario, donde la distancia de 30 mm será válida en todos los casos.

En cruces entre conducciones de telecomunicaciones y otros servicios, las primeras siempre quedarán por encima.

Las rozas tendrán una anchura máxima del doble de la profundidad y se rellenarán con yeso o mortero. Si van por las dos caras de un mismo tabique, quedarán separadas un mínimo de 50 cm.

Todos los materiales metálicos quedarán conectados a tierra.

Control, criterios de aceptación y rechazo y verificaciones en el edificio terminado

El cableado contará con marcado CE según norma armonizada UNE-EN 50575. Los materiales a controlar serán las arquetas de entrada y enlace, conductos, tubos, canaletas y accesorios, armarios de enlace, registros principales, secundarios y de terminación de la red y toma según RD 346/2011.

Se inspeccionará la puesta en obra del equipo de captación, amplificación y distribución, de cajas de derivación y toma, las fijaciones, anclajes, verticalidad, dimensiones, situación, penetración de tubos, conexiones, enrase de tapas con paramento...

Una vez ejecutada la instalación se harán pruebas de servicio: se hará una comprobación de uso por toma, de cada instalación telefónica, de los niveles de calidad para servicios de radiodifusión sonora y televisión; en las instalaciones de antenas se hará una prueba por toma, de requisitos eléctricos. Los resultados

de ambas pruebas cumplirán lo establecido en el RD 346/2011, y se harán en presencia del instalador. En las instalaciones de antenas se hará también una prueba de uso del 25 % de los conductos, comprobando que se ha instalado hilo guía.

Las tolerancias máximas admisibles serán:

Verticalidad del mástil de antenas: 0,5 %.

Enrase de tapa con paramento: +-2 mm.

Dimensiones del hueco de la acometida en telefonía: +-3 mm.

Penetración tubos de telefonía en cajas: -2 mm.

Situación armarios de registro secundario en telefonía: +-5 cm.

Enrase de armarios de registro secundario con paramento: +-5 mm.

Situación de cajas de paso y de toma en telefonía: +-2 cm.

Criterios de medición y valoración

En caso de que en el presupuesto del proyecto o el contrato de obra no se especifiquen otros criterios, se adoptarán las siguientes pautas de medición y valoración:

Se medirá la unidad o longitud terminada y probada.

Condiciones de conservación y mantenimiento

Se exponen a continuación las condiciones básicas y generales de conservación y mantenimiento. En el preceptivo "Libro del Edificio", a redactar tras la finalización de la obra, se incluirá mayor detalle de las mismas.

La manipulación o ampliación de la red interior, se realizará por técnico especialista.

La aparición de cualquier anomalía se pondrá en conocimiento de un técnico especialista.

Cada 6 meses o después de fuertes vendavales, el usuario revisará la instalación para detectar posibles anomalías.

Cada 5 años, un técnico especialista realizará una revisión general del sistema.

ILUMINACIÓN

Descripción

Instalaciones dispuestas para la iluminación comprendiendo luminarias, lámparas y conexiones a circuito eléctrico correspondiente.

Materiales

Cumplirán con lo establecido en el Reglamento Electrotécnico para Baja y sus Instrucciones Técnicas Complementarias, las instrucciones del fabricante, las normas UNE correspondientes y contarán con el preceptivo marcado CE.

Luminarias: Definidas en documento de presupuesto y planos vendrán a obra acompañadas de las instrucciones del fabricante que entre otras informaciones detallará condiciones de montaje, grado de estanquidad, potencia máxima admitida y tensión.

Lámparas: En el suministro se detallará marca comercial, potencia, tensión y temperatura de color.

Equipamiento según tipología. En fluorescencia cebadores y balastos.

Sistemas de control de alumbrado.

Regletas de conexión y cableado.

06_PLIEGO DE CONDICIONES

Puesta en obra

Cumplirán el Reglamento Electrotécnico para Baja Tensión del 2 de agosto de 2002 y sus Instrucciones Técnicas Complementarias, las Normas propias de la compañía suministradora y las normas UNE correspondientes.

La fijación de luminarias se realizará siguiendo las instrucciones del fabricante y en todo caso quedará garantizada su solidez y estabilidad. La instalación de equipos se realizará con los circuitos sin tensión. No se manipulará directamente con la mano aquellos tipos de lámparas para los que el fabricante recomienda en sus instrucciones una manipulación sin contacto.

Previo a la instalación se comprobará que el grado de protección es apropiado a su ubicación y a lo dispuesto en otros documentos de proyecto. El instalador extremará la precaución en emplear conductores de sección compatibles con la potencia. Todos los materiales metálicos quedarán conectados a tierra.

Control, criterios de aceptación y rechazo y verificaciones en el edificio terminado

El cableado contará con marcado CE según norma armonizada UNE-EN 50575. Los materiales a controlar en la recepción serán luminarias, lámparas y accesorios.

Para garantizar que la iluminación final es la deseada, se contemplará especial atención en el replanteo de equipos y potencias y demás parámetros de las lámparas.

Se inspeccionará la puesta en obra de fijaciones y conexiones.

Una vez ejecutada la instalación se harán pruebas de servicio en presencia del instalador.

Las tolerancias máximas admisibles serán:

Posición de luminarias +- 8 cm.

Criterios de medición y valoración

En caso de que en el presupuesto del proyecto o el contrato de obra no se especifiquen otros criterios, se adoptarán las siguientes pautas de medición y valoración:

Se medirá la unidad totalmente instalada, terminada y probada incluyendo la conexión al circuito eléctrico correspondiente.

Condiciones de conservación y mantenimiento

Se exponen a continuación las condiciones básicas y generales de conservación y mantenimiento. En el preceptivo "Libro del Edificio", a redactar tras la finalización de la obra, se incluirá mayor detalle de las mismas.

La manipulación o ampliación de la red interior, se realizará por técnico especialista.

Cada 6 meses se comprobará la no existencia de lámparas fundidas, agotadas o con un rendimiento luminoso menor del exigible.

Cada año se limpiarán con un trapo seco las lámparas y con trapo húmedo y agua jabonosa las luminarias.

VENTILACIÓN

Descripción

Instalaciones destinadas a la expulsión de aire viciado del interior de los locales y renovación de aire del exterior en los mismos. Sistemas de ventilación natural,

híbrido o mecánicos. Con o sin recuperación de energía. De flujo simple o doble flujo.

Materiales

Redes de distribución: Tuberías y accesorios de chapa metálica de cobre o acero, de fibra de vidrio, PVC, etc. Los conductos serán lisos, no presentarán imperfecciones interiores ni exteriores, rugosidades ni rebabas, estarán limpios, no desprenderán fibras ni gases tóxicos, no permitirán la formación de esporas ni bacterias, serán estancos al aire y al vapor de agua, no propagarán el fuego y resistirán los esfuerzos a los que se vean sometidos. Los conductos de chapa se realizarán según UNE 100102:88.

Equipos mecánicos de ventilación: extractores, aspiradores mecánicos, impulsores... De flujo simple, doble flujo, con o sin intercambiador de calor.

Otros elementos: Como filtros, rejillas, aspiradores estáticos, ventiladores...

Puesta en obra

La instalación se adaptará a lo dispuesto en la Exigencia "Calidad del aire interior" desarrollada en el Documento Básico de Salubridad del Código Técnico de la Edificación, a las norma UNE correspondientes y a las Ordenanzas Municipales.

La situación, recorrido y características de la instalación serán las indicadas en proyecto. Se procurará que los recorridos sean lo más cortos posible.

Las aberturas de extracción se colocarán a una distancia del techo menor de 10 cm.

Las aberturas de ventilación directas con el exterior tendrán un diseño que evite la entrada de agua en caso de lluvia. Todas las aberturas al exterior contarán con protección antipájaros.

Los conductos deben tener una sección uniforme, carecer de obstáculos, rebabas... y ser de difícil acumulación de suciedad.

Los conductos de admisión contarán con registros de limpieza cada un máximo de 10 m.

Los conductos de extracción por sistemas naturales han de ser verticales, en el caso de híbridos se permitirán inclinaciones de 15°.

Cuando los conductos sean cerámicos o prefabricados de hormigón se recibirán con mortero M-5a (1:6) evitando caídas de mortero al interior y enrasando las juntas por ambas caras.

Las fijaciones de los conductos serán sólidas de forma que no se produzcan vibraciones y no transmitan tensiones a los conductos. No vibrará ningún elemento de la instalación, especial cuidado se prestará a la maquinaria susceptible de provocar ruidos o vibraciones molestas, quedando aislados los locales que las alberguen y desolidarizados con elementos rígidos o estructurales del edificio. Los soportes de fijación para conductos estarán protegidos contra la oxidación.

El paso a través de forjados se realizará dejando una holgura mínima que se sellará convenientemente con materiales sellantes.

Los cortes de tuberías se harán perpendiculares a eje y se limpiarán las rebabas. Los doblados se harán de forma que no se retuerza ni aplaste la tubería.

Las instalaciones mecánicas e híbridas dispondrán de dispositivos que impidan la inversión del desplazamiento del aire en todos sus puntos.

Una vez terminada la instalación se harán todas las conexiones, se colocarán los elementos de regulación, control y accesorios, se limpiará su interior y se comprobará la estanquidad.

06_PLIEGO DE CONDICIONES

La instalación de equipos mecánicos será llevada a cabo por personal autorizado. El equipo se suspenderá del paramento interponiendo atenuadores acústicos, asegurando su correcta nivelación y garantizando la correcta evacuación de condensados.

Control, criterios de aceptación y rechazo y verificaciones en el edificio terminado

Se harán controles de la puesta en obra en cuanto a la situación de elementos, tipo, dimensiones, fijaciones, uniones, y calidad de los elementos y de la instalación.

De los conductos se controlará tipos y secciones, empalmes y uniones, la verticalidad y aplomo, pasos por forjados y paramentos verticales, registros y sustentaciones.

De otros elementos como rejillas, aireadores... se comprobará su posición, tipo, disposición, tamaño, protección al paso del agua exterior.

Una vez terminada la instalación se harán pruebas de servicio comprobando el caudal de entrada y salida y su correcto equilibrado.

Criterios de medición y valoración

En caso de que en el presupuesto del proyecto o el contrato de obra no se especifiquen otros criterios, se adoptarán las siguientes pautas de medición y valoración:

Los conductos se medirán por metros lineales, y el resto de elementos por unidad terminada y probada.

Condiciones de conservación y mantenimiento

Se exponen a continuación las condiciones básicas y generales de conservación y mantenimiento. En el preceptivo "Libro del Edificio", a redactar tras la finalización de la obra, se incluirá mayor detalle de las mismas.

Cualquier modificación de la instalación se realizará por técnico especialista.

Cada 6 meses se realizará una revisión de filtros.

Cada año se limpiarán conductos, aberturas, aspiradores y filtros.

Cada 2 años se realizará una revisión del funcionamiento de los automatismos.

Cada 3 años se limpiarán ventiladores e intercambiador de los equipos mecánicos..

Cada 5 años se realizará comprobación de estanquidad de conductos y de la funcionalidad de los aspiradores.

AIRE ACONDICIONADO

Descripción

Instalaciones destinadas a la climatización de recintos, que además de la temperatura pueden modificar la humedad, movimiento y pureza del aire, creando un microclima confortable en el interior de los edificios.

Materiales

Todos los productos deberán cumplir los requisitos establecidos en las medidas de ejecución que les resulten de aplicación de acuerdo con lo dispuesto en el Real Decreto 187/2011 de requisitos de diseño ecológico aplicables a los productos relacionados con la energía.

Unidad frigorífica o sistema por absorción: Está formada por un compresor, un evaporador, un condensador y un sistema de expansión.

Termostato de control.

Redes de distribución. I.T. 1.3.4.2.10. del RITE.

Tuberías y accesorios de chapa metálica, de fibra de vidrio, etc. Los conductos serán lisos, no presentarán imperfecciones interiores ni exteriores, rugosidades ni rebabas, estarán limpios, no desprenderán fibras ni gases tóxicos, no permitirán la formación de esporas ni bacterias, serán estancos al aire y al vapor de agua, no propagarán el fuego, resistirán los esfuerzos a los que se vean sometidos y resistirá la acción agresiva de productos de desinfección. Los metálicos cumplirán la UNE-EN 12237 y los no metálicos la UNE-EN 13403. Los tubos de cobre irán acompañados de la declaración de prestaciones exigida por el mercado CE según la norma armonizada UNE-EN 1057, declarando expresamente la reacción al fuego, resistencia al aplastamiento, resistencia a la presión, tolerancias dimensionales, resistencia a las altas temperaturas, soldabilidad, estanquidad a gases y líquidos y durabilidad de las características anteriores. Además contarán con un marcado permanente en el que se especifique su designación cada 60 cm. El aislamiento preceptivo en tuberías contará con marcado CE según la norma armonizada propia del tipo de aislante.

Elementos de consumo: Formado por ventilosconvectores, inductores, rejillas, difusores...

Otros elementos: Como filtros, ventiladores...

Puesta en obra

La instalación cumplirá el Real Decreto 1027/2007 Reglamento de Instalaciones Térmicas en los Edificios RITE y normas UNE correspondientes.

La empresa instaladora estará autorizada por el órgano competente de la Comunidad Autónoma y emitirá el correspondiente certificado de la instalación firmado por la propia empresa y en su caso por el director de la instalación todo ello según lo especificado en el RITE.

La situación, recorrido y características de la instalación serán las indicadas en proyecto. Se procurará que los recorridos sean lo más cortos posible.

Las redes de distribución atenderán a lo especificado en la UNE 100012.

La sección mínima de los conductos será la de la boca a la que esté fijado. El agua que pueda condensarse en su interior irá a la red de evacuación. Las fijaciones serán sólidas de forma que no se produzcan vibraciones y no transmitan tensiones a los conductos. No vibrará ningún elemento de la instalación, especial cuidado se prestará a la maquinaria susceptible de provocar ruidos o vibraciones molestas, quedando aislados los locales que las alberguen y desolidarizados con elementos rígidos o estructurales del edificio.

En las tuberías para refrigerantes las uniones se harán con manguitos y podrán dilatarse y contraerse libremente atravesando forjados y tabiques con camisas metálicas o de plástico. Los cortes de tuberías se harán perpendiculares a eje y se limpiarán las rebabas. Los doblados se harán de forma que no se retuerza ni aplaste la tubería. Los conductos se aislarán de forma individual, no pudiendo proteger varios tubos un mismo aislamiento.

Los soportes de fijación para conductos estarán protegidos contra la oxidación. Las uniones entre conductos de chapa galvanizada se harán engatilladas, con tiras transversales entre conductos y los equipos serán de material flexible e impermeables.

Los difusores y rejillas serán de aluminio y llevarán compuertas de regulación de caudal.

Una vez terminada la instalación se harán todas las conexiones, se colocarán los elementos de regulación, control y accesorios, se limpiará su interior y se

06_PLIEGO DE CONDICIONES

comprobará la estanquidad antes de introducir el refrigerante.

Control, criterios de aceptación y rechazo y verificaciones en el edificio terminado

Los materiales y componentes tendrán las características definidas en la documentación del fabricante, en la normativa correspondiente, en proyecto y por la dirección facultativa. Llevarán una placa en la que se indique el nombre del fabricante, el modelo, número de serie, características y carga de refrigerante.

Se harán controles de la puesta en obra en cuanto a la situación de elementos, dimensiones, fijaciones, uniones, y calidad de los elementos y de la instalación.

Una vez terminada la instalación se harán pruebas de servicio para los conductos de aire: resistencia mecánica y estanquidad y para conductos de fluidos: prueba hidrostática de tuberías según UNEs 100151 ó UNE-ENV 12108, de redes de conductos, de libre dilatación y de eficiencia térmica y de funcionamiento y para la chimenea se hará prueba de estanquidad según especificaciones del fabricante. Todas las pruebas según la ITE 02 del RITE. Se comprobará la limpieza de filtros, presiones, tarado de elementos de seguridad, la calidad y la confortabilidad.

Criterios de medición y valoración

En caso de que en el presupuesto del proyecto o el contrato de obra no se especifiquen otros criterios, se adoptarán las siguientes pautas de medición y valoración:

Se medirá la unidad o longitud terminada y probada.

Condiciones de conservación y mantenimiento

Se exponen a continuación las condiciones básicas y generales de conservación y mantenimiento. En el preceptivo "Libro del Edificio", a redactar tras la finalización de la obra, se incluirá mayor detalle de las mismas.

Cualquier modificación de la instalación se realizará por técnico especialista.

Periódicamente se realizará mantenimiento por una empresa mantenedora autorizada en los términos especificados en el RITE.

Del mismo modo, se realizará inspección de los generadores de frío y de la instalación completa con la periodicidad señalada en la I.T. 4.

PROTECCIÓN contra INCENDIOS

Descripción

Instalaciones para detectar incendios, dar la señal de alarma y extinguirlos, con el fin de evitar que se produzcan o en caso de que se inicien, proteger a personas y materiales.

Materiales

Extintores portátiles
Bocas de incendio equipadas.
Hidrantes exteriores
Columna seca
Sistema de detección y alarma.
Rociadores de agua.
Instalación automática de extinción.

Puesta en obra

El diseño, la ejecución, la puesta en funcionamiento y el mantenimiento de las instalaciones, así como sus materiales, componentes y equipos, deben cumplir lo establecido en el Real Decreto 513/2017, por el que se aprueba el Reglamento de instalaciones de protección contra incendios, en sus disposiciones complementarias y en cualquier otra reglamentación específica que le sea de aplicación. La puesta en funcionamiento de las instalaciones requiere la presentación, ante el órgano competente de la Comunidad Autónoma, del certificado de la empresa instaladora, que estará debidamente habilitada ante la misma Comunidad Autónoma, al que se refiere el artículo 20 del citado reglamento.

Estarán terminados, limpios y nivelados los paramentos a los que se vayan a fijar los elementos de la instalación.

La separación mínima entre tuberías y entre éstas y elementos eléctricos será de 30 cm. Las canalizaciones se fijarán a los paramentos si son empotradas rellenando las rozas con mortero o yeso, y mediante tacos o tornillos si van por la superficie.

Si han de atravesar la estructura, lo harán mediante pasatubos. Las conexiones entre tubos serán roscadas y estancas, y se pintarán con minio. Si se hace reducción de diámetro, se hará excéntrica.

Deben utilizarse elementos elásticos y sistemas antivibratorios en las sujeciones o puntos de contacto que produzcan vibraciones entre las instalaciones y los elementos constructivos.

El diseño, la instalación, la puesta en servicio y el uso de los sistemas de detección y alarma de incendio, serán conformes a la norma UNE 23007-14.

Los bloques autónomos de iluminación de emergencia se colocarán a una altura del suelo de 2,10 m.

Las B.I.E. deberán montarse sobre un soporte rígido, de forma que la boquilla y la válvula de apertura manual y el sistema de apertura del armario, si existen, estén situadas, como máximo, a 1,50 m sobre el nivel del suelo.

Para las columnas secas, la toma situada en el exterior y las salidas en las plantas tendrán el centro de sus bocas a 0,90 m sobre el nivel del suelo.

Los extintores portátiles se colocarán en lugar visible (preferiblemente bajo luz de emergencia), accesible, cerca de la salida, y la parte superior del extintor quedará a una altura de entre 80 cm y 120 cm del suelo.

La señalización de los medios de protección contra incendios de utilización manual y de los sistemas de alerta y alarma, deberán cumplir la norma UNE 23033-1.

Las señales deben ser visibles incluso en caso de fallo en el suministro al alumbrado normal.

Cuando sean fotoluminiscentes, sus características de emisión luminosa deben cumplir lo establecido en la norma UNE 23035-4.

Control, criterios de aceptación y rechazo y verificaciones en el edificio terminado

Todos los materiales y elementos de la instalación tendrán marca AENOR además del preceptivo marcado CE en aquellos componentes que disponen de norma armonizada y han cumplido el plazo de entrada en vigor del marcado CE.

Se comprobará la colocación y tipo de extintores, rociadores y detectores, las uniones y fijaciones de todas las bocas de columna seca y de incendio, de tomas de alimentación y equipo de manguera, dimensiones de elementos, la calidad de

06_PLIEGO DE CONDICIONES

todos los elementos y de la instalación, y su adecuación al proyecto.

Se harán pruebas de servicio a la instalación: se le harán pruebas de estanquidad y resistencia mecánica según R.D. 513/2017 a las instalaciones de agua como bocas de incendio equipadas y columnas secas; se comprobará la estanquidad de conductos y accesorios de rociadores; se comprobará el correcto funcionamiento de la instalación de rociadores y detectores.

La instalación será realizada por un instalador autorizado que extenderá el correspondiente certificado.

Criterios de medición y valoración

En caso de que en el presupuesto del proyecto o el contrato de obra no se especifiquen otros criterios, se adoptarán las siguientes pautas de medición y valoración:

Se medirá la unidad o longitud terminada y probada.

Condiciones de conservación y mantenimiento

Se exponen a continuación las condiciones básicas y generales de conservación y mantenimiento. En el preceptivo "Libro del Edificio", a redactar tras la finalización de la obra, se incluirá mayor detalle de las mismas.

La modificación, cambio de uso, ampliación... se realizará por un técnico especialista.

El mantenimiento de la instalación de protección contra incendios, será realizada por un técnico especialista.

Se atenderán las previsiones de mantenimiento especificadas en el Libro del Edificio o, como mínimo, las establecidas en las tablas I y II del Anexo II del RIPCI.

SOLAR-FOTOVOLTAICA

Descripción

Una instalación solar fotovoltaica conectada a red está constituida por un conjunto de componentes encargados de realizar las funciones de captar la radiación solar, generando energía eléctrica en forma de corriente continua y adaptarla a las características que la hagan utilizable por los consumidores conectados a la red de distribución de corriente alterna.

Materiales

Los sistemas que conforman la instalación solar fotovoltaica conectada a la red son:

Sistema generador fotovoltaico, compuesto de módulos que a su vez contienen un conjunto de elementos semiconductores conectados entre sí, denominados células, y que transforman la energía solar en energía eléctrica;

Inversor que transforma la corriente continua producida por los módulos en corriente alterna de las mismas características que la de la red eléctrica;

Conjunto de protecciones, elementos de seguridad, de maniobra, de medida y auxiliares.

Puesta en obra

Las placas serán Clase II y tendrán un grado de protección mínimo IP65. Por motivos de seguridad y para facilitar el mantenimiento y reparación del generador, se instalarán los elementos necesarios (fusibles, interruptores, etc.) para la desconexión, de forma independiente y en ambos terminales, de cada una de las ramas del resto del generador.

Se controlará la orientación, inclinación y sombras circundantes de los módulos generadores, comprobando que se encuentran dentro de los límites máximos de pérdida contemplados en proyecto.

La estructura y el sistema de fijación de módulos permitirá las necesarias dilataciones térmicas sin transmitir cargas que puedan afectar a la integridad de los paneles.

Se incluirán todos los elementos necesarios de seguridad y protecciones propias de las personas y de la instalación fotovoltaica, asegurando la protección frente a contactos directos e indirectos, cortocircuitos, sobrecargas, así como otros elementos y protecciones que resulten de la aplicación de la legislación vigente. En particular, se usará en la parte de corriente continua de la instalación protección Clase II o aislamiento equivalente cuando se trate de un emplazamiento accesible. Los materiales situados a la intemperie tendrán al menos un grado de protección IP65.

La instalación debe permitir la desconexión y seccionamiento del inversor, tanto en la parte de corriente continua como en la de corriente alterna, para facilitar las tareas de mantenimiento.

Control, criterios de aceptación y rechazo y verificaciones en el edificio terminado

El cableado contará con marcado CE según norma armonizada UNE-EN 50575. Todos los módulos fotovoltaicos deben satisfacer las especificaciones UNE-EN 61215:1997 para módulos de silicio cristalino o UNE-EN 61646:1997 para módulos fotovoltaicos de capa delgada, así como estar cualificados por algún laboratorio acreditado.

En el caso excepcional en el cual no se disponga de módulos cualificados por un laboratorio según lo indicado en el apartado anterior, se deben someter éstos a las pruebas y ensayos necesarios de acuerdo a la aplicación específica según el uso y condiciones de montaje en las que se vayan a utilizar, realizándose las pruebas que a criterio de alguno de los laboratorios antes indicados sean necesarias, otorgándose el certificado específico correspondiente.

El módulo fotovoltaico llevará de forma claramente visible e indeleble el modelo y nombre ó logotipo del fabricante, potencia pico, así como una identificación individual o número de serie trazable a la fecha de fabricación.

Los inversores cumplirán con las directivas comunitarias de Seguridad Eléctrica en Baja Tensión y Compatibilidad Electromagnética.

La instalación incorporará todos los elementos y características necesarias para garantizar en todo momento la calidad del suministro eléctrico, de modo que cumplan las directivas comunitarias de Seguridad Eléctrica en Baja Tensión y Compatibilidad Electromagnética.

Criterios de medición y valoración

En caso de que en el presupuesto del proyecto o el contrato de obra no se especifiquen otros criterios, se adoptarán las siguientes pautas de medición y valoración:

Se medirá por unidades de los elementos instalados o longitud, terminada y probada.

Condiciones de conservación y mantenimiento

Se exponen a continuación las condiciones básicas y generales de conservación y mantenimiento. En el preceptivo "Libro del Edificio", a redactar tras la finalización de la obra, se incluirá mayor detalle de las mismas.

06_PLIEGO DE CONDICIONES

Se realizarán operaciones de inspección visual, verificación de actuaciones y otros, que aplicados a la instalación deben permitir mantener dentro de límites aceptables las condiciones de funcionamiento, prestaciones, protección y durabilidad de la instalación.

El plan de mantenimiento debe realizarse por personal técnico competente que conozca la tecnología solar fotovoltaica y las instalaciones eléctricas en general. La instalación tendrá un libro de mantenimiento en el que se reflejen todas las operaciones realizadas así como el mantenimiento correctivo.

El mantenimiento preventivo ha de incluir todas las operaciones de mantenimiento y sustitución de elementos fungibles ó desgastados por el uso, necesarias para asegurar que el sistema funcione correctamente durante su vida útil.

SOLAR-TÉRMICA

Descripción

Una instalación solar térmica está constituida por un conjunto de componentes encargados de captar la radiación solar, transformarla directamente en energía térmica cediéndola a un fluido de trabajo y, por último almacenar dicha energía térmica de forma eficiente, bien en el mismo fluido de trabajo de los captadores, o bien transferirla a otro, para poder utilizarla después en los puntos de consumo.

Materiales

Los sistemas que conforman la instalación solar térmica para agua caliente son:

- un sistema de captación formado por los captadores solares, encargado de transformar la radiación solar incidente en energía térmica;
- un sistema de acumulación constituido por uno o varios depósitos que almacenan el agua caliente hasta que se precisa su uso;
- un circuito hidráulico constituido por tuberías, bombas, válvulas, etc. El aislamiento preceptivo en tuberías contará con marcado CE según la norma armonizada propia del tipo de aislante.
- un sistema de intercambio que realiza la transferencia de energía térmica captada desde el circuito de captadores, o circuito primario, al agua caliente que se consume;
- sistema de regulación y control;

Puesta en obra

El circuito primario dispondrá de producto químico anticongelante no tóxico cuyo calor específico no será inferior a 3 kJ/kg K evitándose cualquier tipo de mezcla de los distintos fluidos que pueden operar en la instalación.

Si la instalación debe permitir que el agua alcance una temperatura de 60 °C, no se admitirá la presencia de componentes de acero galvanizado.

Se instalarán manguitos electrolíticos entre elementos de diferentes materiales para evitar el par galvánico.

El captador llevará, preferentemente, un orificio de ventilación de diámetro no inferior a 4 mm situado en la parte inferior de forma que puedan eliminarse acumulaciones de agua en el captador.

La estructura y el sistema de fijación de captadores permitirá las necesarias dilataciones térmicas, sin transferir cargas que puedan afectar a la integridad de los captadores o al circuito hidráulico.

Los puntos de sujeción del captador serán suficientes en número, teniendo el área de apoyo y posición relativa adecuadas, de forma que no se produzcan flexiones en el captador, superiores a las permitidas por el fabricante.

Cada acumulador vendrá equipado de fábrica de los necesarios manguitos de acoplamiento,

soldados antes del tratamiento de protección. En cualquier caso la placa característica del acumulador indicará la pérdida de carga del mismo.

Las conexiones de entrada y salida se situarán de forma que se eviten caminos preferentes de circulación del fluido.

En cada una de las tuberías de entrada y salida de agua del intercambiador de calor se instalará una válvula de cierre próxima al manguito correspondiente.

Con objeto de evitar pérdidas térmicas, la longitud de tuberías del sistema deberá ser tan corta como sea posible y evitar al máximo los codos y pérdidas de carga en general. Los tramos horizontales tendrán siempre una pendiente mínima del 1% en el sentido de la circulación.

El aislamiento de las tuberías de intemperie deberá llevar una protección externa que asegure la durabilidad ante las acciones climatológicas. El aislamiento no dejará zonas visibles de tuberías o accesorios, quedando únicamente al exterior los elementos que sean necesarios para el buen funcionamiento y operación de los componentes.

Deben utilizarse elementos elásticos y sistemas antivibratorios en las sujeciones o puntos de contacto que produzcan vibraciones entre las instalaciones y los elementos constructivos.

Los materiales de la bomba del circuito primario serán compatibles con las mezclas anticongelantes y en general con el fluido de trabajo utilizado.

La altura en la que se situarán los vasos de expansión abiertos será tal que asegure el no desbordamiento del fluido y la no introducción de aire en el circuito primario.

En los puntos altos de la salida de baterías de captadores y en todos aquellos puntos de la instalación donde pueda quedar aire acumulado, se colocarán sistemas de purga constituidos por botellines de desaireación y purgador manual o automático.

Los sensores de temperatura deben estar aislados contra la influencia de las condiciones ambientales que le rodean.

Las sondas de temperatura para el control diferencial se colocarán en la parte superior de los captadores de forma que representen la máxima temperatura del circuito de captación.

Control, criterios de aceptación y rechazo y verificaciones en el edificio terminado

El captador seleccionado deberá poseer la certificación emitida por el organismo competente en la materia según lo regulado en el RD 891/1980 de 14 de Abril, sobre homologación de los captadores solares y en la Orden de 28 de Julio de 1980 por la que se aprueban las normas e instrucciones técnicas complementarias para la homologación de los captadores solares, o la certificación o condiciones que considere la reglamentación que lo sustituya.

Respecto a la protección contra descargas eléctricas, las instalaciones deben cumplir con lo fijado en la reglamentación vigente y en las normas específicas que la regulen.

El captador llevará en lugar visible una placa en la que consten, como mínimo, los siguientes datos:

06_PLIEGO DE CONDICIONES

- a) nombre y domicilio de la empresa fabricante, y eventualmente su anagrama;
- b) modelo, tipo, año de producción;
- c) número de serie de fabricación;
- d) área total del captador;
- e) peso del captador vacío, capacidad de líquido;
- f) presión máxima de servicio.

Cuando el intercambiador esté incorporado al acumulador, la placa de identificación indicará

además, los siguientes datos:

- a) superficie de intercambio térmico en m²;
- b) presión máxima de trabajo, del circuito primario.

Los circuitos deben someterse a una prueba de presión de 1,5 veces el valor de la presión máxima de servicio. Se ensayará el sistema con esta presión durante al menos una hora no produciéndose daños permanentes ni fugas en los componentes del sistema y en sus interconexiones. Pasado este tiempo, la presión hidráulica no deberá caer más de un 10 % del valor medio medido al principio del ensayo.

El circuito de consumo deberá soportar la máxima presión requerida por las regulaciones

nacionales/europeas de agua potable para instalaciones de agua de consumo abiertas o cerradas. En caso de sistemas de consumo abiertos con conexión a la red, se tendrá en cuenta la máxima presión de la misma para verificar que todos los componentes del circuito de consumo soportan dicha presión.

Criterios de medición y valoración

En caso de que en el presupuesto del proyecto o el contrato de obra no se especifiquen otros criterios, se adoptarán las siguientes pautas de medición y valoración:

Se medirá la unidad o longitud terminada y probada.

Condiciones de conservación y mantenimiento

Se exponen a continuación las condiciones básicas y generales de conservación y mantenimiento. En el preceptivo "Libro del Edificio", a redactar tras la finalización de la obra, se incluirá mayor detalle de las mismas.

Se realizarán operaciones de inspección visual, verificación de actuaciones y otros, que aplicados a la instalación deben permitir mantener dentro de límites aceptables las condiciones de funcionamiento, prestaciones, protección y durabilidad de la instalación.

El plan de mantenimiento debe realizarse por personal técnico competente que conozca la tecnología solar térmica y las instalaciones mecánicas en general. La instalación tendrá un libro de mantenimiento en el que se reflejen todas las operaciones realizadas así como el mantenimiento correctivo.

El mantenimiento implicará, como mínimo, una revisión anual completa para instalaciones con superficie de captación inferior a 20 m² y semestral para instalaciones mayores.

El mantenimiento preventivo ha de incluir todas las operaciones de mantenimiento y sustitución de elementos fungibles ó desgastados por el uso, necesarias para asegurar que el sistema funcione correctamente durante su vida útil.

2.10 AISLAMIENTOS

Descripción

Estos materiales se emplean para disminuir las pérdidas térmicas, la diferencia de temperatura superficial interior de paredes y ambiente interior, evitar los fenómenos de condensación y dificultar la propagación de ruido, a través de cerramientos, conductos, forjados, cubiertas, etc.

Materiales

Aislamiento:

El material aislante puede ser de fibras minerales, poliuretano, poliestireno expandido, poliestireno extruido... pudiendo ser a su vez rígidos, semirrígidos o flexibles, y granulares, pastosos o pulverulentos.

Elementos de fijación:

La sujeción puede hacerse mediante adhesivos, colas, pegamentos... o mediante elementos como perfiles, clavos de expansión de nylon o polipropileno, fleje de aluminio...

Puesta en obra

El fabricante de materiales para aislamiento acústico indicará en el etiquetado la densidad aparente del producto y el coeficiente de absorción acústica, la conductividad térmica, comportamiento frente al fuego y puede figurar también la resistencia a compresión, flexión y choque blando, envejecimiento ante humedad, calor y radiaciones, deformación bajo carga, coeficiente de dilatación lineal, comportamiento frente a parásitos y frente a agentes químicos. Así mismo, el fabricante indicará en la documentación técnica de sus productos las dimensiones y tolerancias de los mismos.

Se tomarán las precauciones necesarias para que los materiales no se deterioren durante el transporte ni almacenamiento en obra.

Para la puesta en obra del aislamiento se seguirán las indicaciones del fabricante, proyecto y dirección facultativa. La colocación de materiales para aislamiento térmico de aparatos, equipos y conducciones se hará de acuerdo con la UNE 100171.

La superficie sobre la que se aplique estará limpia, seca y sin desperfectos tales como fisuras, resaltes u oquedades. Deberá cubrir toda la superficie de forma continua, no quedarán imperfecciones como huecos, grietas, espesor desigual, etc. y no se producirán puentes térmicos o acústicos, para lo cual las juntas deberán quedar selladas correctamente.

El aislante situado en la cámara debe cubrir toda su superficie, si éste no rellena todo el ancho de la cámara, debe fijarse a una de las hojas, para evitar el desplazamiento del mismo dentro de la cámara.

El aislamiento se revestirá de forma que quede protegido de rayos del sol y no se deteriore por los agentes climáticos.

Cuando el aislamiento esté integrado en un SATE, se respetarán las instrucciones del fabricante y los materiales serán los recogidos en su documentación técnica. El mortero de adhesión se aplicará sobre la superficie plana y resistente de base, instalando el aislante y los clavos de fijación mecánica en la proporción dispuesta en las instrucciones del sistema elegido, disponiendo de los elementos de arranque, remate o refuerza definidos por el fabricante que garantiza el sistema.

06_PLIEGO DE CONDICIONES

Control, criterios de aceptación y rechazo y verificaciones en el edificio terminado

El fabricante de materiales para aislamiento aportará los ensayos de laboratorio que determinen las cualidades de su producto.

Los materiales se suministrarán con una etiqueta de identificación. No será necesario realizar ensayos o comprobaciones de aquellos materiales que tengan sellos o marcas de calidad, que garanticen el cumplimiento del Código Técnico de la Edificación, documento básico de Ahorro de Energía.

Se harán inspecciones por cada tipo de aislamiento y forma de fabricación. Se comprobará que hayan sido colocados de forma correcta y de acuerdo con las indicaciones de proyecto y dirección facultativa. Se comprobará también que no se produzcan puentes térmicos ni acústicos, y la correcta ventilación de la cámara de aire.

Criterios de medición y valoración

En caso de que en el presupuesto del proyecto o el contrato de obra no se especifiquen otros criterios, se adoptarán las siguientes pautas de medición y valoración:

Se medirá la superficie o longitud ejecutada.

Condiciones de conservación y mantenimiento

Se exponen a continuación las condiciones básicas y generales de conservación y mantenimiento. En el preceptivo "Libro del Edificio", a redactar tras la finalización de la obra, se incluirá mayor detalle de las mismas.

Se revisará durante el invierno la posible aparición de condensaciones superficiales en puntos fríos, y en su caso, se dará parte a técnico especialista.

Los aislamientos que quedan vistos serán revisados anualmente comprobando su estado general, conservación del elemento protector y posible aparición de humedades u hongos.

FIBRAS MINERALES

Contarán con sello AENOR y EUCEB y dispondrán de marcado CE según norma armonizada UNE EN 13162 aportando la declaración de prestaciones. Se especificará la clasificación de reacción al fuego, la conductividad térmica, resistencia térmica y espesor.

Las características higrotérmicas de los materiales contemplados en el proyecto son:

Material	Conductividad térmica (W/mK)	Densidad (Kg/m ³)	Factor de resistencia al Vapor de agua
MV Lana mineral (0,04W/(mK))	0,041	40	1

Las características de los materiales puestos en obra, tendrán las prestaciones señaladas anteriormente o superiores, de otro modo, habrán de ser autorizados previamente por la dirección facultativa.

Para más detalle se tendrá en cuenta lo especificado en el Catálogo de Elementos Constructivos del Código Técnico de la Edificación.

POLIESTIRENO EXPANDIDO

Todos los poliestirenos expandidos suministrados a la obra contarán con sello AENOR y marcado CE aportando la declaración de prestaciones según la norma armonizada EN 13163 y las normas que lo desarrollan. Se especificará la clasificación de reacción al fuego, la conductividad térmica, resistencia térmica y espesor.

En su colocación se extremarán las precauciones para que la junta en placas sea mínima y el aislamiento no presente discontinuidades.

Las características higrotérmicas de los materiales contemplados en el proyecto son:

Material	Conductividad térmica (W/mK)	Densidad (Kg/m ³)	Factor de resistencia al Vapor de agua
EPS Poliestireno Expandido (0,037 W/mK))	0,038	22	20

Las características de los materiales puestos en obra, tendrán las prestaciones señaladas anteriormente o superiores, de otro modo, habrán de ser autorizados previamente por la dirección facultativa.

Para más detalle se tendrá en cuenta lo especificado en el Catálogo de Elementos Constructivos del Código Técnico de la Edificación.

POLIESTIRENO EXTRUIDO

Todos los poliestirenos extruidos suministrados a la obra contarán con sello AENOR y marcado CE aportando la declaración de prestaciones según la norma armonizada EN 13164 y las normas que lo desarrollan. Se especificará la clasificación de reacción al fuego, la conductividad térmica, resistencia térmica y espesor.

En su colocación se extremarán las precauciones para que la junta en placas sea mínima y el aislamiento no presente discontinuidades.

Para pegar el poliestireno se usarán resinas epoxi, látex de polivinilo con cemento, o colas de contacto, no pudiendo utilizarse resinas de fenol.

Las características higrotérmicas de los materiales contemplados en el proyecto son:

Material	Conductividad térmica (W/mK)	Densidad (Kg/m ³)	Factor de resistencia al Vapor de agua
XPS Poliestireno Extruido	0,039-0,029	35	100-220

Las características de los materiales puestos en obra, tendrán las prestaciones señaladas anteriormente o superiores, de otro modo, habrán de ser autorizados previamente por la dirección facultativa.

Para más detalle se tendrá en cuenta lo especificado en el Catálogo de Elementos Constructivos del Código Técnico de la Edificación.

2.11 IMPERMEABILIZACIÓN

Descripción

Se incluyen en este apartado los diferentes sistemas de impermeabilización al margen del resto de los elementos que componen una cubierta y que se desarrollan en el apartado correspondiente de este mismo pliego.

Las soluciones de impermeabilización se adaptarán a lo dispuesto en la Exigencia DB-HS-1 "Protección frente a la humedad" desarrollada en el Documento Básico de Salubridad del Código Técnico de la Edificación.

Del mismo, los materiales y su disposición estarán de acuerdo con lo señalado en el Catálogo de Elementos Constructivos del Código Técnico de la Edificación.

Puesta en obra

En la ejecución de puntos singulares se respetarán las condiciones de disposición de las bandas de refuerzo y terminación, de continuidad y discontinuidad así como cualquier otra que afecte al diseño, relativas al sistema de impermeabilización que se emplee.

El impermeabilizante se prolongará por el paramento vertical 20 cm como mínimo por encima del nivel del suelo exterior o protección de la cubierta.

Los pasatubos se dispondrán en las impermeabilizaciones de manera que se garantice la estanquidad del elemento, así mismo permitan cierta holgura con los tubos para prevenir problemas por movimientos diferenciales.

La ejecución de esquinas y rincones se ejecutarán disponiendo de una banda de refuerzo apropiada al sistema impermeabilizante y redondeando o achaflanando con un radio aproximado de 5 cm.

El tratamiento de juntas ha de ser apropiado al tipo de impermeabilización empleado, sellando con material compresible y compatible químicamente y reforzando adecuadamente el impermeabilizante con un sistema que permita el movimiento y garantice la estanquidad.

2.11.1 PINTURAS

Descripción

Pinturas utilizadas para impedir el paso del agua y la formación de humedad en el interior de los edificios.

Materiales

Pinturas sintéticas de resinas.

Pinturas de polímeros acrílicos.

Pintura de caucho acrílico y resinas acrílicas.

Pinturas bituminosas:

Breas, asfaltos o alquitranes más disolventes, y resinas especiales. No quedarán expuestas al sol y al aire durante mucho tiempo, para evitar la pérdida de sus propiedades.

Puesta en obra

Todas las pinturas empleadas en impermeabilización deberán cumplir las características físicas y químicas establecidas en UNE 104236, contarán con certificado de calidad reconocido, llevarán indicados en el envase el tipo, nombre del fabricante, rendimiento, incompatibilidades y temperatura de aplicación.

Para la puesta en obra se seguirán las indicaciones del fabricante, proyecto y dirección facultativa. Se respetará escrupulosamente el mínimo y máximo espesor recomendado.

Deberá aplicarse con las condiciones climatológicas adecuadas indicadas por el fabricante y en ningún caso por debajo de los 5º ni por encima de los 35º, sobre soporte limpio, seco, sin restos de grasa y sin irregularidades como fisuras, resaltes u oquedades.

Control, criterios de aceptación y rechazo y verificaciones en el edificio terminado

Si la dirección facultativa lo considera conveniente se harán ensayos según norma UNE 104281 (1), exigiéndosele la determinación del punto de reblandecimiento anillo-bola, penetración, índice de penetración, ductilidad a 25 ºC y espesor.

La dirección facultativa puede exigir la realización de una prueba de servicio de la cubierta consistente en la inundación hasta un nivel de 5 cm, aproximadamente, por debajo del punto más alto de la entrega más baja de la impermeabilización en paramentos y teniendo en cuenta que la carga de agua no sobrepase los límites de resistencia de la cubierta.

La inundación debe mantenerse hasta el nivel indicado durante 24 horas, como mínimo. Los desagües deben obturarse mediante un sistema que permita evacuar el agua en el caso de que se rebase el nivel requerido, para mantener éste.

En las cubiertas en las que no sea posible la inundación o el tipo de pintura no permita tal ensayo debe procederse a un riego continuo de la cubierta durante 48 horas.

Criterios de medición y valoración

En caso de que en el presupuesto del proyecto o el contrato de obra no se especifiquen otros criterios, se adoptarán las siguientes pautas de medición y valoración:

Se medirá la superficie ejecutada sin solapes.

Condiciones de conservación y mantenimiento

Se exponen a continuación las condiciones básicas y generales de conservación y mantenimiento. En el preceptivo "Libro del Edificio", a redactar tras la finalización de la obra, se incluirá mayor detalle de las mismas.

No se perforará la impermeabilización sin el consentimiento previo de un técnico especialista y en su caso se reparará inmediatamente por personal cualificado.

La modificación de cargas o los materiales en contacto con la impermeabilización será consultada a un técnico con el fin de evitar incompatibilidades.

En impermeabilizaciones vistas se realizará mantenimiento con jabón neutro evitando productos que dañen la pintura.

Anualmente se inspeccionará su estado y cada 3 años se revisará por técnico especialista.

LÁMINAS de CAUCHO

Descripción

Láminas de caucho utilizadas para impedir el paso del agua y la formación de humedad en el interior de los edificios.

Materiales

Láminas de caucho:

Pueden ser de butilo o EPDM. Son resistentes al envejecimiento ambiental, al

06_PLIEGO DE CONDICIONES

envejecimiento bajo tensión y resistentes a ácidos y álcalis, grasas, aceites, y poco resistentes a hidrocarburos alifáticos y aromáticos.
Se adaptarán a la norma armonizada UNE-EN 13956.

Materiales accesorios:

Adhesivos para soldadura de juntas, encolado de puntos singulares, y unión de láminas al soporte, másticos de sellado, membranas selladoras autovulcanizables, anclajes mecánicos, piezas especiales, bandas autoadhesivas y rastreles.

Las láminas anticapilaridad irán acompañadas de la declaración de prestaciones exigida por el marcado CE según la norma armonizada UNE-EN 13967, declarando expresamente la estanquidad según ensayo normalizado, resistencia al impacto y diversos parámetros de durabilidad.

Las características higrotérmicas de los materiales contemplados en el proyecto son:

Material	Conductividad térmica (W/mK)	Densidad (Kg/m3)	Factor de resistencia al Vapor de agua
Butadieno	0,250	980	100000
Butilo compacto colocado en caliente	0,240	1200	200000
EPDM	0,250	1150	6000

Las características de los materiales puestos en obra, tendrán las prestaciones señaladas anteriormente o superiores, de otro modo, habrán de ser autorizados previamente por la dirección facultativa.

Para más detalle se tendrá en cuenta lo especificado en el Catálogo de Elementos Constructivos del Código Técnico de la Edificación.

Puesta en obra

Para la puesta en obra se seguirán las indicaciones del fabricante, proyecto y dirección facultativa.

Los rollos se protegerán mediante un embalaje cerrado durante su almacenamiento y transporte de forma que no estarán en contacto con vapor o temperaturas superiores a 82 ° C.

Se aplicarán sobre el soporte limpio, seco, sin bordes vivos, y sin irregularidades como fisuras, resaltes u oquedades y con las condiciones climatológicas adecuadas.

Se colocarán con pendientes mínimas del 1%. Con pendientes superiores al 15 % deberán disponer de fijación mecánica. Con pendientes inferiores, en el caso de sistemas no adheridos se colocará una protección pesada.

No se usará llama y se harán fijaciones mecánicas. Las juntas se dispondrán contrapeadas, con anchuras máximas de 6 mm.

No podrán estar en contacto con poliestirenos no protegidos, petróleos, aceites, grasas, disolventes en general y especialmente con sus disolventes específicos. Deberán quedar protegidas con material que impida su deterioro.

Control, criterios de aceptación y rechazo y verificaciones en el edificio terminado

Las láminas irán acompañadas de la declaración de prestaciones exigida por el marcado CE según la norma armonizada UNE-EN 13.956, declarando expresamente la fecha de producción o número de identificación, nombre comercial del producto, longitud y anchura, espesor o masa, etiquetado de acuerdo con la reglamentación nacional relativa a sustancias peligrosas y/o

sanitarias y de seguridad. Si la dirección facultativa lo considera conveniente se harán ensayos de resistencia a tracción y alargamiento según UNE-EN 12311-1. La dirección facultativa puede exigir la realización de una prueba de servicio de la cubierta consistente en la inundación hasta un nivel de 5 cm, aproximadamente, por debajo del punto más alto de la entrega más baja de la impermeabilización en paramentos y teniendo en cuenta que la carga de agua no sobrepase los límites de resistencia de la cubierta.

La inundación debe mantenerse hasta el nivel indicado durante 24 horas, como mínimo. Los desagües deben obturarse mediante un sistema que permita evacuar el agua en el caso de que se rebase el nivel requerido, para mantener éste.

En las cubiertas en las que no sea posible la inundación debe procederse a un riego continuo de la cubierta durante 48 horas.

Criterios de medición y valoración

En caso de que en el presupuesto del proyecto o el contrato de obra no se especifiquen otros criterios, se adoptarán las siguientes pautas de medición y valoración:

Se medirá la superficie ejecutada sin solapes.

Condiciones de conservación y mantenimiento

Se exponen a continuación las condiciones básicas y generales de conservación y mantenimiento. En el preceptivo "Libro del Edificio", a redactar tras la finalización de la obra, se incluirá mayor detalle de las mismas.

No se perforará la impermeabilización sin el consentimiento previo de un técnico especialista y en su caso se reparará inmediatamente por personal cualificado.

La modificación de cargas o los materiales en contacto con la impermeabilización será consultada a un técnico con el fin de evitar incompatibilidades.

En láminas vistas se realizará mantenimiento con jabón neutro evitando productos que dañen los adhesivos.

Anualmente se inspeccionará su estado y cada 3 años se revisará por técnico especialista..

LÁMINAS de POLIOLEFINAS

Descripción

Láminas poliolefinas termoplásticas (TPO) reforzadas con armadura de refuerzo de poliéster o fibra de vidrio utilizadas para impedir el paso del agua y la formación de humedad en el interior de los edificios.

Materiales

Láminas:

Deben presentar un aspecto uniforme y carecer de defectos tales como agujeros, bordes desgarrados o no bien definidos, rotura, grietas, protuberancias, hendiduras, etc.

El producto se presentará en rollos protegidos para evitar deterioros durante su transporte y almacenamiento que se realizará en su envoltorio original en una zona fresca y a la sombra. Cada rollo llevará una etiqueta en la que figure como mínimo el nombre y dirección del fabricante, designación del producto, nombre comercial, longitud y anchuras nominales en m, masa nominal por m², espesor

06_PLIEGO DE CONDICIONES

nominal en mm, fecha de fabricación, condiciones de almacenamiento, marca de certificación cuando proceda y en caso de láminas con armadura las siglas de éstas.

Requerirá la presentación de la declaración de prestaciones relativa a su marcado CE según la norma armonizada UNE-EN 13.956.

Materiales de unión:

Las uniones pueden realizarse con aire caliente o mediante pegamentos específicos compatibles de polímeros.

Material de sellado:

Se aplica en las juntas para asegurar la estanquidad.

Armaduras:

Serán de fibra de vidrio o poliéster. Se utilizan para dar resistencia mecánica a las impermeabilizaciones.

Las características higrotérmicas de los materiales contemplados en el proyecto son:

Material	Conductividad térmica (W/mK)	Densidad (Kg/ m3)	Factor de resistencia al Vapor de agua
Lámina poliolefina	0,200	950	50000

Las características de los materiales puestos en obra, tendrán las prestaciones señaladas anteriormente o superiores, de otro modo, habrán de ser autorizados previamente por la dirección facultativa.

Para más detalle se tendrá en cuenta lo especificado en el Catálogo de Elementos Constructivos del Código Técnico de la Edificación.

Puesta en obra

Se atenderá a lo dispuesto en la Exigencia "Protección frente a la humedad" desarrollada en el Documento Básico de Salubridad del Código Técnico de la Edificación.

La superficie del soporte debe ser uniforme, estar limpia y carecer de cuerpos extraños que puedan suponer un riesgo de punzonamiento.

No se realizarán trabajos de impermeabilización cuando esté nevando o exista nieve o hielo sobre la cubierta, cuando llueva o la cubierta no esté suficientemente seca según las especificaciones de producto, o cuando sople viento fuerte, cuando la temperatura ambiente no se encuentre en el rango admitido en las especificaciones de producto o cuando sea menor que -5 ° C para soldaduras por aire caliente.

Con pendientes entre 5-15 % deberán de colocarse adheridas al soportes y por encima de esta pendiente ha de disponer de fijación mecánica. Por debajo del 5 % se pueden disponer láminas no adheridas con protección pesada.

Las láminas empezarán a colocarse por la parte más baja del faldón, y se realizarán los solapos señalados en las especificaciones de producto y en todo caso de 10 cm como mínimo. Se colocarán en perpendicular a la línea de máxima pendiente. En el sistema adherido, las láminas se colocarán evitando la formación de bolsas de aire. En el sistema no adherido la lámina debe soldarse únicamente en los solapos y en los perímetros y elementos singulares como sumideros, chimeneas, etc.

Las láminas estarán limpias para realizar las uniones, se atenderán a las recomendaciones del fabricante en base a la temperatura ambiente y humedad repasando detenidamente todas las soldaduras una vez ejecutadas.

No podrán ponerse en contacto materiales incompatibles según las especificaciones del fabricante cuidando especialmente el contacto con láminas asfálticas y másticos modificados de base alquitrán o derivados del poliuretano.

El producto acabado debe presentar un aspecto uniforme y carecer de defectos tales como agujeros, bordes desgarrados o no bien definidos, roturas, grietas, protuberancias, hendiduras, etc.

Control, criterios de aceptación y rechazo y verificaciones en el edificio terminado

Todas las láminas empleadas dispondrán de certificado de calidad reconocido recibiendo en obra con certificado del fabricante que garantice el cumplimiento de la normativa y dispone de dichos distintivos. Si el producto posee marcas, sellos, certificaciones de conformidad u otros distintivos de calidad voluntarios reconocidos por las Administraciones Públicas competentes, la dirección facultativa puede simplificar la recepción, reduciéndola a la identificación del material cuando éste llegue a obra.

Si la dirección facultativa lo considera conveniente se harán ensayos de acuerdo con las UNE correspondientes, de composición, de dimensiones, masa por unidad de área, resistencia al calor y a tracción, pérdida por calentamiento, doblado y desdoblado, alargamiento de rotura, estabilidad dimensional, plegabilidad, absorción de agua, dureza Shore A y envejecimiento artificial acelerado.

Se comprobará que la ejecución de la obra se ajusta al proyecto de ejecución y a la Exigencia "Protección frente a la humedad" desarrollada en el Documento Básico de Salubridad del Código Técnico de la Edificación, en cuanto a pendientes, estado del soporte de la impermeabilización, colocación de las láminas y de la protección.

La dirección facultativa puede exigir la realización de una prueba de servicio de la cubierta consistente en la inundación hasta un nivel de 5 cm, aproximadamente, por debajo del punto más alto de la entrega más baja de la impermeabilización en paramentos y teniendo en cuenta que la carga de agua no sobrepase los límites de resistencia de la cubierta.

La inundación debe mantenerse hasta el nivel indicado durante 24 horas, como mínimo. Los desagües deben obturarse mediante un sistema que permita evacuar el agua en el caso de que se rebase el nivel requerido, para mantener éste.

En las cubiertas en las que no sea posible la inundación debe procederse a un riego continuo de la cubierta durante 48 horas.

Tolerancias máximas admisibles:

Diferencias entre la anchura efectiva y la nominal: $\pm 1,5\%$ en láminas con armadura de poliéster y $\pm 1\%$ en el resto.

Espesor de lámina: -5% y $+10\%$.

Masa: -5% y $+10\%$.

Criterios de medición y valoración

En caso de que en el presupuesto del proyecto o el contrato de obra no se especifiquen otros criterios, se adoptarán las siguientes pautas de medición y valoración:

Se medirá la superficie ejecutada sin solapes.

Condiciones de conservación y mantenimiento

Se exponen a continuación las condiciones básicas y generales de conservación y mantenimiento. En el preceptivo "Libro del Edificio", a redactar tras la finalización de la obra, se incluirá mayor detalle de las mismas.

No se perforará la impermeabilización sin el consentimiento previo de un técnico especialista y en su caso se reparará inmediatamente por personal cualificado.

06_PLIEGO DE CONDICIONES

La modificación de cargas o los materiales en contacto con la impermeabilización será consultada a un técnico con el fin de evitar incompatibilidades.
En láminas vistas se comprobará anualmente el estado.

2.12 LÁMINAS y BARRERAS

ESTANQUIDAD

LÍQUIDAS

Descripción

Creación de una membrana para el control de la hermeticidad y control del vapor de agua, mediante pinturas de aplicación líquida.

Materiales

Pinturas:

Pueden ser pinturas o pastas de dispersión acrílica en base a agua o pastas de polímero enriquecidas con fibras en base a agua.

Imprimación:

Puede aplicarse antes que la pintura como preparación de la superficie.

Material de sellados:

Con el objeto de rellenar huecos.

Las características higrotérmicas de los materiales contemplados en el proyecto son:

Material	Conductividad térmica (W/mK)	Densidad (Kg/ m3)	Factor de resistencia al Vapor de agua
Membrana líquida	0,400	780	76.000

Las características de los materiales puestos en obra, tendrán las prestaciones señaladas anteriormente o superiores, de otro modo, habrán de ser autorizados previamente por la dirección facultativa.

Para más detalle se tendrá en cuenta lo especificado en el Catálogo de Elementos Constructivos del Código Técnico de la Edificación.

Puesta en obra

La aplicación del producto atenderá escrupulosamente las instrucciones dictadas por el fabricante para su puesta en obra que habrá de realizarse mediante proyección por pulverización sin aire, rodillo de pelo largo o cepillo.

La temperatura ambiente estará en el rango de los especificado en la ficha técnica del material facilitado por el fabricante pero en ningún caso estará por debajo de los 5º C.

La superficie del soporte debe ser uniforme, continuo, estará limpia y carecerá de cuerpos extraños que puedan suponer un riesgo de punzonamiento.

Especial cuidado se mantendrá en los sellados de los encuentros con los elementos que la interrumpen, como pasos de conducciones o similares.

Se rellenarán huecos superiores a 5 mm con un material compatible con la membrana, en cualquier caso, un material sin retracción.

Será preciso aplicar una capa de imprimación cuando se aplique sobre superficies muy absorbentes, polvorientas o se aplique a temperaturas por encima de los 25º C en superficies muy expuestas al viento.

El secado será natural con una temperatura ambiente entre 6 y 28 º C, sin

soleamiento directo ni lluvia y la humedad relativa menor del 85 %. La pintura no podrá aplicarse pasadas 8 horas después de su mezcla, ni después del plazo de caducidad.

Sobre superficies de yeso, cemento o albañilería, se eliminarán las eflorescencias salinas y las manchas de moho que también se desinfectarán con disolventes funguicidas.

Si la superficie es de madera, no tendrá hongos ni insectos, se saneará con funguicidas o insecticidas y eliminará toda la resina que pueda contener.

Control, criterios de aceptación y rechazo y verificaciones en el edificio terminado

El envase de las pinturas llevará una etiqueta con las instrucciones de uso, capacidad del envase, caducidad y sello del fabricante.

Se comprobará el soporte, su humedad, que no tenga restos de polvo, grasa, eflorescencias, óxido, moho...que esté liso y no tenga asperezas o desconchados. Se comprobará la correcta aplicación de la capa de preparación, mano de fondo, imprimación y plastecido. Se comprobará el acabado, la uniformidad, continuidad y número de capas, que haya una buena adherencia al soporte y entre capas, que tenga un buen aspecto final, sin desconchados, bolsas, cuarteamientos... y que no se haga un secado artificial.

Criterios de medición y valoración

En caso de que en el presupuesto del proyecto o el contrato de obra no se especifiquen otros criterios, se adoptarán las siguientes pautas de medición y valoración:

Se medirá la superficie ejecutada, deduciendo huecos mayores de 2 m².

Condiciones de conservación y mantenimiento

Se exponen a continuación las condiciones básicas y generales de conservación y mantenimiento. En el preceptivo "Libro del Edificio", a redactar tras la finalización de la obra, se incluirá mayor detalle de las mismas.

No se perforará la barrera sin el consentimiento previo de un técnico especialista y en su caso se reparará inmediatamente por personal cualificado.

La modificación de cargas o los materiales en contacto con la barrera será consultada a un técnico con el fin de evitar incompatibilidades.

2.13 CUBIERTAS

2.13.1 PLANAS

Descripción

Elemento estructural constituido por varias capas que sirven como protección del edificio, con pendientes de entre 1 % y 5 % para permitir la evacuación del agua. Pueden ser transitables o no transitables, ajardinadas, ventiladas o no ventiladas, invertidas o convencionales.

Materiales

Formación de pendientes: Puede hacerse mediante mortero, hormigón celular, con hormigón de áridos ligeros o mediante tableros cerámicos o ladrillos huecos apoyados sobre tabiques de ladrillo o de piezas prefabricas.

Barrera de vapor: Puede ser de altas prestaciones realizando una membrana impermeable, como sería una lámina de oxiasfalto, de PVC, o de EPDM, o

06_PLIEGO DE CONDICIONES

puede ser de bajas prestaciones como lo sería un film de polietileno o similar. Se dispondrá siempre que se prevean condensaciones según los cálculos especificados en la sección HE1 del Documento Básico de Ahorro de Energía del Código Técnico de la Edificación.

Impermeabilización: Capa bituminosa, de PVC, de caucho EPDM o pinturas impermeabilizantes. Se atenderá a lo dispuesto en el apartado correspondiente de este pliego.

Lucernarios: De vidrio o materiales plásticos. Contarán con marcado CE.

Capa separadora: Geotextiles o film de polietileno que se colocará para que no entren en contacto el aislamiento y la membrana impermeabilizante cuando estos sean incompatibles o para evitar el punzonamiento.

Producto antirraíces: En cubiertas ajardinadas con efectos repelentes de las raíces.

Capa drenante: A base de grava seca y limpia o áridos ligeros.

Tierra de plantación: Constituida por tierra vegetal apta para jardines, pudiendo adicionarse para reducir peso hasta un 10% de aligerantes como poliestireno expandido o vermiculita.

Aislamiento térmico: Dependiendo del tipo de cubierta se usarán paneles rígidos, semirrígidos o mantas y en todo caso se atenderá a lo dispuesto en el apartado correspondiente de este pliego y a la sección HE1 del Documento Básico de Ahorro de Energía del Código Técnico de la Edificación.

Protección: Podrá ser de grava de canto rodado o de machaqueo en cubiertas no transitables empleando un tamaño de árido de entre 16-32 mm, tierra vegetal en las ajardinadas, pavimentos en las transitables, hormigón o asfalto en las rodadas.

Másticos y sellantes: Para relleno de juntas de dilatación o de otro tipo. Serán masillas de poliuretano, silicona, resinas acrílicas o masillas asfálticas.

Puesta en obra

Se adaptará a lo dispuesto en la Exigencia "Protección frente a la humedad" desarrollada en el Documento Básico de Salubridad del Código Técnico de la Edificación.

No se trabajará en la cubierta en condiciones climáticas adversas como fuertes vientos, temperaturas inferiores a 5° C o superiores a 35 ° C, lluvias, nevadas o niebla intensa.

El espesor de la capa de regularización de mortero de cemento, será de mínimo 15 mm.

La capa impermeabilizante y la de aislamiento se colocarán según las indicaciones descritas en su apartado específico de este pliego.

En la ejecución de puntos singulares se respetarán las condiciones de disposición de las bandas de refuerzo y terminación, de continuidad y discontinuidad así como cualquier otra que afecte al diseño, relativas al sistema de impermeabilización que se emplee.

Los pasatubos deberán ser estancos y suficientemente flexibles para absorber los movimientos previstos.

En los encuentros de cubiertas planas con el paramento vertical la impermeabilización se prolongará mínimo 20 cm por encima de la protección de cubierta.

El remate superior de la impermeabilización en el encuentro con paramentos verticales se realizará mediante roza en la que insertará la impermeabilización, retranqueando la fachada en la zona impermeabilizada o situando un perfil inalterable que permita el sellado del mismo contra el paramento.

La ejecución de esquinas y rincones se realizará disponiendo de una banda de

refuerzo apropiada al sistema impermeabilizante.

Se respetarán las juntas estructurales y de dilatación del edificio en todas las capas de la cubierta y el tratamiento de estanquidad ha de ser apropiado al tipo de impermeabilización empleado, sellando con material compresible y compatible químicamente y reforzando adecuadamente el impermeabilizante con un sistema que permita el movimiento y garantice la estanquidad.

Los sumideros serán piezas prefabricadas de material compatible con el tipo de impermeabilización y dispondrá de un ala de mínimo 10 cm de anchura. Se cuidará de rebajar el soporte a su alrededor para que no se estanque el agua. Impedirán el paso de materiales sólidos, sobresaldrán por encima de la capa de formación de pendiente y se separarán 0,5 m de paramentos verticales y elementos sobresalientes.

Se dispondrán rebosaderos en cubiertas planas delimitadas por paramento vertical en todo su perímetro cuando dispongan de una sola bajante, cuando aún disponiendo de más bajantes en caso de obturación de una de ellas no evacuará el agua por las otras o cuando la obturación de un sumidero pueda acumular tal cantidad de agua que comprometa la seguridad estructural.

En impermeabilizaciones no vistas, se colocará una capa separadora que evite el contacto con materiales incompatibles y para evitar punzonamientos y adherencias. Si hay capa de grava, la capa separadora se alargará de forma que sobresalga por encima de ésta en el encuentro con paramentos verticales y con los elementos singulares.

Control, criterios de aceptación y rechazo y verificaciones en el edificio terminado

Los materiales utilizados llevarán certificado de calidad reconocido, y se les harán ensayos según normas UNE cuando así lo disponga la dirección facultativa. Se harán controles según distintos tipos de cubierta de: solapo de membrana impermeabilizante en encuentro con sumidero y en encuentro con paramento; relleno de mástico en juntas y refuerzo de membrana impermeabilizante en limahoya; espesor, secado, planeidad y pendiente de la capa de pendientes, disposición de las capas y espesor de la capa de mortero sobre la membrana, aplicación del producto antirraíces; colocación, espesor de la capa y tamaño de la grava, espesor de la capa filtrante de arena, espesor de la mezcla de tierra vegetal para plantación; tipo, colocación y disposición de la barrera de vapor; ejecución de maestras y tabiquillos; espesor de la capa de aislamiento térmico; colocación y dimensión del canalón, chimenea de aireación, ventilación en faldón sobre tabiquillos, refuerzo de membrana en encuentros.

Se hará una prueba de servicio comprobando la estanquidad y desagüe de la cubierta, según NTE-Q.

Las tolerancias máximas admisibles serán:

Planeidad de la capa de mortero: 0,5 cm por 2 m

Pendiente de la capa de pendiente: +- 0,5 % en total y en zonas puntuales.

Espesor de las capas de mortero: +- 2 cm en la de regularización, +- 1 cm en pendientes y protección de impermeabilización.

Espesor cada drenante: +- 3 cm.

Solape impermeabilización en paramentos verticales: +- 2 cm.

Secado solera: 5% +- 2 %

Criterios de medición y valoración

En caso de que en el presupuesto del proyecto o el contrato de obra no se especifiquen otros criterios, se adoptarán las siguientes pautas de medición y

06_PLIEGO DE CONDICIONES

valoración:

Se medirá la superficie ejecutada sin solapes.

Condiciones de conservación y mantenimiento

Se exponen a continuación las condiciones básicas y generales de conservación y mantenimiento. En el preceptivo "Libro del Edificio", a redactar tras la finalización de la obra, se incluirá mayor detalle de las mismas.

Se evitarán cargas puntuales. Se establecerán de zonas de paso en cubiertas no transitables. En cubiertas ajardinadas se plantarán exclusivamente vegetación de raíz compatible. En la colocación de antenas, mástiles o similares se ha de extremar la precaución en no perforar la impermeabilización.

Ante copiosas nevadas se ha de prevenir que no se supere la altura hasta la que llega la impermeabilización en los paramentos verticales.

Se realizará limpieza de calderetas, rejillas y sumideros tras fuertes lluvias, nieve o viento y 2 veces durante el otoño.

Anualmente se comprobará el estado de las juntas y cubierta en general.

En cubiertas con protección de grava se realizará la recolocación de la misma 1 vez al año.

Cada 3 años se realizará una revisión completa de la impermeabilización y de los puntos singulares sustituyendo la impermeabilización si está degradada.

2.13.2 INCLINADAS

TEJA de CERÁMICA

Descripción

Cobertura de edificios con tejas cerámicas, sobre planos de cubierta formados por forjados o por tableros sobre tabiquillos, en los que la propia teja proporciona la estanquidad.

Materiales

Teja cerámica:

Se realizará mediante teja cerámica curva o plana, utilizando tejas especiales del mismo material de lima, de borde y de ventilación. Tendrán sonido metálico a percusión, no tendrán ampollas, cráteres, desconchados, deformaciones, manchas, ni eflorescencias y no contendrán sales solubles o nódulos de cal que sean saltadizos. En las tejas de ventilación, la superficie útil de ventilación no será inferior a 100 cm² y llevará una protección contra la entrada de pájaros.

Tanto a nivel de piezas base como de piezas complementarias irán acompañados de la declaración de prestaciones del marcado CE según la norma armonizada UNE-EN 1304, declarando expresamente resistencia mecánica, comportamiento frente al fuego exterior, reacción al fuego, impermeabilidad al agua, dimensiones y tolerancias dimensionales, durabilidad y emisión de sustancias peligrosas.

Mortero:

De cemento, de cal o mixtos. Cementos: cumplirán las especificaciones dispuestas en el RC-16, RD 1313/1988 y normas armonizadas UNE EN 197-1 y 413-1 y se emplearán cementos para albañilería u otros cementos comunes a excepción del CEM I y CEM III.

En el caso de cementos que dispongan de norma armonizada, contarán con marcado CE y estará disponible la declaración de prestaciones, el resto de cementos incluirán certificado de conformidad con requisitos reglamentarios.

El cemento contará con la documentación de suministro y etiquetado dispuesto en el anejo IV del RC-16. No llegará a obra u otras instalaciones de uso

excesivamente caliente. Cuando el suministro se realice en sacos se almacenará sobre palets o similar, en locales cubiertos, ventilados y protegidos de la intemperie, humedad y de la exposición directa del sol.

El almacenamiento de los cementos a granel se efectuará en silos estancos y protegidos de la humedad y se evitará, en particular, su contaminación con otros cementos de tipo y/o clase de resistencia distintos.

Cales: contarán con marcado CE según normas UNE EN 459-1. Su recepción, manipulación y almacenamiento mantendrá las mismas precauciones que los cementos.

Pueden emplearse arenas naturales procedentes de ríos, mina y playa, o de machaqueo, o bien mezcla de ellas. El suministrador deberá garantizar documentalmente el cumplimiento del marcado CE.

Se admiten todas las aguas potables y las tradicionalmente empleadas.

Las mezclas preparadas, envasadas o a granel llevarán el nombre del fabricante, la cantidad de agua a añadir para obtener las resistencias deseadas y dispondrán de garantía documental del cumplimiento del marcado CE y deberán cumplir las condiciones indicadas en la norma armonizada UNE-EN 998-2.

Listón y rastrel:

De madera de pino, tratada contra ataques de hongos e insectos, no presentará alabeos y su humedad no será superior al 8 % en zonas del interior y 12 % en el litoral.

Láminas auxiliares flexibles para impermeabilización:

Piezas para resolución de limahoyas, limatesas, encuentros con paramentos verticales, refuerzo de la estanquidad...

Contarán con marcado CE e irán acompañadas de la declaración de prestaciones según la norma armonizada UNE-EN 13859, declarando expresamente fecha de fabricación o código de identificación, marca comercial del producto, anchura y longitud, espesor o masa, etiquetado según las reglamentaciones nacionales sobre sustancias peligrosas y/o sobre seguridad y salud.

En el caso de instalar placas onduladas bituminosas contarán con marcado CE según especificaciones de la norma UNE-EN 534.

Puesta en obra

Se atenderá a lo dispuesto en la Exigencia "Protección frente a la humedad" desarrollada en el Documento Básico de Salubridad del Código Técnico de la Edificación, lo dispuesto por el fabricante y la norma UNE 136.020 Código de práctica para la concepción y el montaje de cubiertas con tejas cerámicas.

Las tejas se colocarán por hiladas paralelas al alero, de abajo hacia arriba.

Con teja curva se colocarán las canales en primer lugar y las cobijas dejarán una separación libre de paso de agua comprendido entre 30 y 50 mm. Cada cinco hiladas normales al alero se recibirán con mortero sobre todas las canales y las cobijas.

Las tejas planas se colocarán montando cada pieza sobre la inmediata inferior con solape según indicaciones del fabricante. Si la teja va a ir clavada, se colocarán listones según líneas paralelas al alero, fijados con puntas clavadas a su paso por el rastrel. La teja quedará fijada en su extremo superior por dos clavos galvanizados que penetren en el listón no menos de 25 mm.

Las tejas volarán mínimo 5 cm sobre la línea del alero y máximo media teja.

Si éste se realiza con tejas curvas, todas las canales quedarán alineadas y sus bordes superiores contenidos en un mismo plano. Posteriormente se colocarán las cobijas alineadas en su borde inferior con la línea de alero. Se macizará con mortero el frente del alero, la cumbrera, limatesas y los posibles pasos de

06_PLIEGO DE CONDICIONES

personal de mantenimiento: entre acceso a cubierta y antena...

En cumbreras el solapo se realizará en dirección opuesta a los vientos predominantes. La teja de los faldones se cortará en su encuentro con la teja de lima, de forma que esta última monte 5 cm sobre la primera.

En limahoyas, las tejas sobresaldrán mínimo 10 cm sobre la limahoya. La separación entre las tejas de los distintos faldones será de 20 cm como mínimo.

En encuentros de faldón con paramento vertical se dispondrá elementos de protección que protejan 10 cm como mínimo por encima de la teja.

La teja de ventilación sustituirá la posición de una teja y se atravesará el soporte un área no menor de 100 cm².

Se cuidará de prever elementos de sujeción que permitan garantizar la seguridad en los trabajos de mantenimiento futuro.

El canalón visto irá grapado a abrazaderas de pletina de acero galvanizado, colocadas cada 500 mm con una entrega mínima en el faldón de 100 mm. Los canalones tendrán una pendiente mínima del 1 %. Las tejas volarán al menos 5 cm sobre el canalón.

Las tejas se suministrarán en palets plastificados, que no podrán apilarse en más de dos alturas y durante su almacenamiento las tejas estarán protegidas de forma que no puedan deteriorarse o mancharse.

No se trabajará en la cubierta en condiciones climáticas adversas como fuertes vientos, temperaturas inferiores a 5º C, lluvias, nevadas o niebla persistente.

Control, criterios de aceptación y rechazo y verificaciones en el edificio terminado

Se exigirá marcado CE para la teja. Los albaranes señalarán la categoría de impermeabilización 1 ó 2 según EN 539-1 y el método de ensayo a la helada A, B, C o D según EN-539-2 ha superado la teja. Se identificarán todas las piezas comprobando su tipo, dimensiones, color y acabado superficial, en cada suministro. Las tejas dispondrán de certificado de calidad reconocido y si la dirección facultativa así lo dispone se les harán ensayos de características estructurales, regularidad de forma, rectitud, dimensiones, impermeabilidad, resistencia a flexión y/o resistencia a la helada según normas UNE-EN.

Se hará control de la colocación de las tejas, solapo, disposición y fijación de listones y rastreles, colocación y fijación de las tejas y plancha impermeabilizante en alero, limatesa, cumbrera y borde, colocación del canalón.

Por cada gancho se hará una prueba de servicio comprobando su resistencia, haciéndole soportar una carga de 200 kg a 50 cm del suelo durante 24 horas.

A cada faldón se le hará una prueba de estanquidad, sometiendo a la cubierta a lluvia simulada durante 6 horas sin interrupción.

Las tolerancias máximas admisibles serán:

Solapo de tejas: +-5 mm.

Variaciones geométricas entre tejas: +- 10 mm.

Paralelismo hiladas: +-15 mm.

Paralelismo listones: +-5 mm.

Alineación tejas consecutivas: +-10 mm.

Alineación hilada: +-20 mm.

Desviación de rastreles: 1 cm/m o 3 cm en total.

Sección de listón: +-5 mm.

Criterios de medición y valoración

En caso de que en el presupuesto del proyecto o el contrato de obra no se especifiquen otros criterios, se adoptarán las siguientes pautas de medición y valoración:

Se medirán superficies y longitudes en verdadera magnitud deduciendo huecos mayores de 0,5 m².

Condiciones de conservación y mantenimiento

Se exponen a continuación las condiciones básicas y generales de conservación y mantenimiento. En el preceptivo "Libro del Edificio", a redactar tras la finalización de la obra, se incluirá mayor detalle de las mismas.

Anualmente, coincidiendo con el final del otoño, se realizará la limpieza de hojas, tierra u otros elementos acumulados en sumideros o canalones.

Durante la época de verano se revisará el estado de canalones, bajantes, sumideros, y material de cobertura reparando si fuera necesario.

Comprobar la estanqueidad de la cubierta cada 3 años.

2.14 REVESTIMIENTOS

2.14.1 PARAMENTOS

REVOCOS y ENFOSCADOS

Descripción

Revestimientos continuos, aplicados sobre paramentos interiores o exteriores, de mortero de cemento, de cal, mixto cemento-cal o de resinas sintéticas.

Materiales

Mortero:

El aglomerante empleado podrá ser cemento o mixto con cal.

Cementos:

Cumplirán las especificaciones dispuestas en el RC-16, RD 1313/1988 y normas armonizadas UNE EN 197-1 y 413-1 y se emplearán cementos para albañilería u otros cementos comunes a excepción del CEM I y CEM III. En el caso de cementos que dispongan de norma armonizada, contarán con marcado CE y estará disponible la declaración de prestaciones, el resto de cementos incluirán certificado de conformidad con requisitos reglamentarios. El cemento contará con la documentación de suministro y etiquetado dispuesto en el anejo IV del RC-16. No llegará a obra u otras instalaciones de uso excesivamente caliente. Cuando el suministro se realice en sacos se almacenará sobre palets o similar, en locales cubiertos, ventilados y protegidos de la intemperie, humedad y de la exposición directa del sol. El almacenamiento de los cementos a granel se efectuará en silos estancos y protegidos de la humedad y se evitará, en particular, su contaminación con otros cementos de tipo y/o clase de resistencia distintos.

Cales:

Contarán con marcado CE según normas UNE EN 459-1. Su recepción, manipulación y almacenamiento mantendrá las mismas precauciones que los cementos.

Pueden emplearse arenas naturales procedentes de ríos, mina y playa, o de machaqueo, o bien mezcla de ellas. El suministrador deberá garantizar documentalmente el cumplimiento del marcado CE. Los áridos deberán cumplir las condiciones físico-químicas, físico-mecánicas, de granulometría y forma indicadas en la norma armonizada UNE-EN 13139. Se admiten todas las aguas potables y las tradicionalmente empleadas. En caso

06_PLIEGO DE CONDICIONES

de duda, el agua cumplirá los mismos requisitos dispuestos en el artículo 27 de la EHE-08 para el empleo de agua para el hormigón. Se prohíbe el uso de aguas de mar o salinas análogas para el amasado o curado. En caso de emplear aditivos el fabricante suministrará el aditivo correctamente etiquetado y dispondrá de marcado CE aportando la declaración de prestaciones según norma armonizada UNE-EN 934-3. La Dirección Facultativa deberá autorizar su utilización y en su incorporación a la mezcla se seguirá estrictamente lo dispuesto por el fabricante. Las mezclas preparadas, envasadas o a granel llevarán el nombre del fabricante, la cantidad de agua a añadir para obtener las resistencias deseadas y dispondrán de garantía documental del cumplimiento del marcado CE y deberán cumplir las condiciones indicadas en la norma armonizada UNE-EN 998-1. Enfoscados interiores se ejecutarán con mortero CS de resistencia II a IV y absorción W0. Enfoscados exteriores se ejecutarán con mortero CS de resistencia III a IV y absorción W0 los pintados, W1 los no pintados y W2 los expuestos a agua y viento elevados. En el caso de utilizar morteros basados en ligantes orgánicos contarán con el preceptivo marcado CE según UNE-EN 15824. Si el mortero se confecciona con cales, estas dispondrán de marcado CE según UNE-EN 459.

Juntas:

Se harán con junquillos de madera, plástico, aluminio lacado o anodizado.

Refuerzo:

Consiste en una malla que puede ser metálica, de fibra de vidrio o poliéster.

Las características higrotérmicas de los materiales contemplados en el proyecto son:

Material	Conductividad térmica (W/mK)	Densidad (Kg/m3)	Factor de resistencia al Vapor de agua
Mortero de cemento o cal en revoco y enfoscado	0,800	1525	10

Las características de los materiales puestos en obra, tendrán las prestaciones señaladas anteriormente o superiores, de otro modo, habrán de ser autorizados previamente por la dirección facultativa.

Para más detalle se tendrá en cuenta lo especificado en el Catálogo de Elementos Constructivos del Código Técnico de la Edificación.

Puesta en obra

Previamente a la aplicación del enfoscado la cubierta estará terminada o tendrá al menos 3 plantas de estructura por encima, si se va a realizar en el interior, y funcionará la evacuación de aguas si es exterior.

La superficie sobre la que se vaya a aplicar habrá fraguado, estará limpia, rugosa y húmeda. Se amasará exclusivamente la cantidad de mortero necesario y no se podrá añadir agua después de su amasado. Si la superficie es de acero, primero se cubrirá con cerámica o piezas de cemento. No se ejecutará con temperaturas inferiores a 0º C o superiores a 38º C, en tiempo de heladas, lluvioso, extremadamente seco o caluroso o cuando la superficie esté expuesta al sol, o a vientos secos y cálidos.

Si el enfoscado va maestreado, se colocarán maestras de mortero a distancias máximas de 1 m en cada paño, en esquinas, perímetro del techo y huecos aplicando entre ellas el mortero por capas hasta conseguir el espesor que será

de un máximo de 2 cm por capa. En los encuentros de fachada y techo se enfoscará el techo en primer lugar. Si el soporte presenta discontinuidades o diferentes materiales se colocará tela de refuerzo, tensada y fijada, con solapes mínimos de 10 cm a cada lado.

Antes del fraguado del enfoscado se le dará un acabado rugoso, fratasado o bruñido, dependiendo del revestimiento que se vaya a aplicar sobre él.

Una vez fraguado el enfoscado se procederá al revoco. Si es de mortero de cemento se aplicará con llana o proyectado y tendrá un espesor mínimo de 8 mm. Si es de mortero de cal, se aplicará en dos capas con fratás, hasta conseguir un espesor mínimo de 10 mm. Si es de mortero de resinas, se dividirá la superficie en paños no superiores a 10 m², se fijarán cintas adhesivas donde se prevean cortes que se despegarán una vez endurecido el mortero, y el espesor mínimo del revoco será 1 mm.

En el caso de paramentos verticales con bandas elásticas perimetrales para potenciar el aislamiento acústico, deben evitarse los contactos entre el enfoscado de la hoja que lleva bandas elásticas y el del techo en su encuentro con el forjado superior.

El revoco sobre superficies horizontales se reforzará con malla metálica y se anclará al forjado. Se respetarán las juntas estructurales. Se evitarán golpes o vibraciones durante el fraguado y no se admitirán secados artificiales. Una vez transcurridas 24 h de su ejecución, se mantendrá húmeda la superficie hasta que el mortero haya fraguado.

Control, criterios de aceptación y rechazo y verificaciones en el edificio terminado

Recepción de cementos y cales: El control de recepción del cemento será acorde a lo especificado en el anejo IV del RC-16: a) control de la documentación: albarán, etiquetado, declaración de prestaciones del marcado CE si lo tuviera o certificación de cumplimiento de requisitos reglamentarios firmado por persona física del fabricante si no contara con marcado CE y distintivos de calidad si los tuviere. b) inspección visual y c) en caso que lo exigiera el responsable de la recepción, ensayos de identificación o complementarios según anejo VIII del RC-16. Se identificarán el tipo y clase de cales y, podrán realizarse ensayos identificativos o complementarios si no disponen de distintivo de calidad reconocido.

En aguas no potables sin experiencias previas se realizarán ensayos de exponente de hidrógeno pH, sustancias disueltas, sulfatos, ión cloruro, hidratos de carbono y sustancias orgánicas solubles en éter indicadas en el artículo 27 de la EHE-08.

Se comprobará la identificación, tipo, tamaño y distintivos de las arenas realizando ensayos de materia orgánica, granulometría y finos que pasan por el tamiz 0,08 según EHE-08, si no disponen de certificado de calidad reconocido.

De los morteros preparados en obra se comprobará el tipo, dosificación y se realizarán ensayos de resistencia mecánica y consistencia con Cono de Abrams. Los morteros envasados o a granel se comprobará el marcado CE, el tipo y distintivos de calidad. Los morteros que dispongan del distintivo de la marca "M", pueden quedarse exentos de ensayos, ya que este distintivo verifica la realización de los mismos.

Cada 100 m² se hará un control de la ejecución comprobando la preparación del soporte, dosificación del mortero, espesor, acabado, planeidad, horizontalidad, verticalidad, disposición de los materiales, adherencia al soporte, juntas y uniones con otros elementos.

06_PLIEGO DE CONDICIONES

Tolerancias máximas admisibles:
planeidad: 5 mm por m.

Criterios de medición y valoración

En caso de que en el presupuesto del proyecto o el contrato de obra no se especifiquen otros criterios, se adoptarán las siguientes pautas de medición y valoración:

Se medirá la superficie ejecutada deduciendo huecos.

Condiciones de conservación y mantenimiento

Se exponen a continuación las condiciones básicas y generales de conservación y mantenimiento. En el preceptivo "Libro del Edificio", a redactar tras la finalización de la obra, se incluirá mayor detalle de las mismas.

No fijar o colgar elementos pesados del revoco, sino del elemento resistente.

Cada 3 años revisión con el fin de detectar la aparición de fisuras, desconchados, manchas, falta de adherencia... informando en su caso a técnico.

En la limpieza periódica del revestimiento, si no está recubierto por pinturas u otros elementos, se empleará agua a baja presión con cepillo suave.

REVESTIMIENTO SATE

Descripción

Revestimiento continuo del aislamiento exterior formado por morteros especiales para su aplicación sobre materiales aislantes.

Materiales

Mortero:

La mezcla vendrá preparada de fábrica y en obra no se le añadirá ningún componente como cementos, arenas, pigmentos o aditivos.

Para su mezcla, se admiten todas las aguas potables y las tradicionalmente empleadas. En caso de duda, el agua cumplirá los mismos requisitos dispuestos en el artículo 27 de la EHE-08 para el empleo de agua para el hormigón. Se prohíbe el uso de aguas de mar o salinas análogas para el amasado o curado.

Imprimación:

Resinas sintéticas resistente a los álcalis en dispersión acuosa.

Juntas:

Se harán con junquillos de madera, plástico, aluminio lacado o anodizado.

Malla:

Se utilizará como refuerzo del revestimiento y será de fibra de vidrio resistente a los álcalis.

Perfiles de refuerzo:

Se instalarán en los puntos singulares como esquinas, juntas, jambas o dinteles. Serán de PVC y malla de fibra de vidrio.

Perfiles de arranque o remate:

Situados en la parte inferior, superior o lateral de los revestimientos, serán de aluminio.

Las características higrotérmicas de los materiales contemplados en el proyecto son:

Material	Conductividad térmica (W/mK)	Densidad (Kg/m ³)	Factor de resistencia al Vapor de agua
Mortero revestimiento placas	0,200	1200	10

Las características de los materiales puestos en obra, tendrán las prestaciones señaladas anteriormente o superiores, de otro modo, habrán de ser autorizados previamente por la dirección facultativa.

Para más detalle se tendrá en cuenta lo especificado en el Catálogo de Elementos Constructivos del Código Técnico de la Edificación.

Puesta en obra

La mezcla preparada de fábrica se almacenará en lugar cubierto, ventilado y protegido de la humedad. Antes de aplicar se comprobará que el soporte se mantiene estable y limpio, y con el grado de humedad adecuado según indicaciones del fabricante. La aplicación se realizará con una temperatura de entre 5 y 30° y sin vientos fuertes, o previsiones de lluvia o helada durante su puesta en obra o proceso de secado. Se colocarán mallas como refuerzo en juntas estructurales, dinteles, jambas y esquinas.

El mortero se preparará según las indicaciones del fabricante y se aplicará mecánicamente o con llana en capas del espesor determinado por la ficha técnica del producto aplicando una imprimación previa si se requiere. Se aplicará una primera capa de regularización y armado con mortero en la que se embeberá la malla de refuerzo que se solapará un mínimo de 10 cm. La segunda capa se aplicará transcurridas al menos 24 horas humedeciendo ligeramente la superficie si las condiciones climatológicas lo requieren. Unas horas más tarde se rasca la superficie con una llana de púas para crear una textura de acabado y planeidad uniforme.

Si el revestimiento se aplica en capa fina, no se realizará el rascado aplicando un mínimo de 3 capas del mortero de acabado.

Control, criterios de aceptación y rechazo y verificaciones en el edificio terminado

En el envase aparecerá el nombre del producto, identificación del fabricante, peso, instrucciones de empleo y almacenamiento, referencia, fecha de fabricación, color, número de lote de fabricación y tiempo máximo de validez.

Se comprobará la preparación del soporte, resistencia del mortero, espesor, colocación de mallas en juntas, planeidad y que no haya defectos como abombamientos, desplomes, desniveles y descolgamientos.

Tolerancias máximas admisibles:

planeidad: 3 mm por m.

Criterios de medición y valoración

En caso de que en el presupuesto del proyecto o el contrato de obra no se especifiquen otros criterios, se adoptarán las siguientes pautas de medición y valoración:

Se medirá la superficie ejecutada, deduciendo huecos.

06_PLIEGO DE CONDICIONES

Condiciones de conservación y mantenimiento

Se exponen a continuación las condiciones básicas y generales de conservación y mantenimiento. En el preceptivo "Libro del Edificio", a redactar tras la finalización de la obra, se incluirá mayor detalle de las mismas.

No fijar o colgar elementos pesados del revoco, sino del elemento resistente.

Cada 3 años revisión con el fin de detectar la aparición de fisuras, desconchados, manchas, falta de adherencia... informando en su caso a técnico.

En la limpieza periódica del revestimiento, si no está recubierto por pinturas u otros elementos, se empleará agua a baja presión con cepillo suave.

GUARNECIDOS y ENLUCIDOS

Descripción

Revestimientos continuos de pasta de yeso sobre paredes y techos interiores, pudiendo ser monocapa o bicapa.

Materiales

Yeso:

Irán acompañados de la declaración de prestaciones del marcado CE según la norma armonizada UNE-EN 13279, declarando expresamente la fecha de fabricación, tiempo de principio de fraguado, resistencia a compresión y en su caso reacción al fuego, aislamiento directo a ruido aéreo y resistencia térmica.

Aditivos:

Pueden ser plastificantes, retardadores...

Agua:

Se admiten todas las aguas potables y las tradicionalmente empleadas. En caso de duda, el agua cumplirá los mismos requisitos dispuestos en el artículo 27 de la EHE-08 para el empleo de agua para el hormigón. Se prohíbe el uso de aguas de mar o salinas análogas.

Guardavivos:

Se utilizarán para la protección de aristas verticales de esquina y serán de acero galvanizado, inoxidable o plástico.

Las características higrotérmicas de los materiales contemplados en el proyecto son:

Material	Conductividad térmica (W/mK)	Densidad (Kg/m3)	Factor de resistencia al Vapor de agua
Guarnecido y enlucido de yeso	0,570	1150	6

Las características de los materiales puestos en obra, tendrán las prestaciones señaladas anteriormente o superiores, de otro modo, habrán de ser autorizados previamente por la dirección facultativa.

Para más detalle se tendrá en cuenta lo especificado en el Catálogo de Elementos Constructivos del Código Técnico de la Edificación.

Puesta en obra

Antes de revestir de yeso la superficie, deberá estar terminada la cubierta del edificio o tener al menos tres forjados sobre la planta en que se ha de realizar el tendido, se habrán recibido los cercos de carpintería y ganchos, y estarán revestidos los muros exteriores y se habrán tapado las imperfecciones de la superficie soporte que estará limpia, húmeda y rugosa.

Se colocarán guardavivos en aristas verticales de esquina que se recibirán a partir del nivel del rodapié aplomándolo y punteando con pasta de yeso, la parte desplegada o perforada del guardavivos.

Si el guarnecido es maestreado, se colocarán maestras de yeso de 15 mm de espesor en rincones, esquinas, guarniciones de huecos, perímetro de techos, a cada lado de los guardavivos y cada 3 m en un mismo paño. Entre ellas se aplicará yeso, con un espesor máximo de 15 mm para tendidos, 12 mm para guarnecidos y 3 mm para enlucidos, realizando varias capas para mayores espesores. El tendido se cortará en juntas estructurales y a nivel de pavimento terminado o línea superior del rodapié. Cuando el revestimiento se pase por delante del encuentro entre diferentes materiales o en los encuentros con elementos estructurales se colocará una red de acero galvanizado o poliéster que minimice la aparición de fisuras.

El guarnecido o enfoscado sobre el que se va a aplicar el enlucido, deberá estar fraguado y tener consistencia suficiente para no desprenderse al aplicarlo. Los encuentros del enlucido con cajas y otros elementos recibidos, deberán quedar perfectamente perfilados.

En el caso de paramentos verticales con bandas elásticas perimetrales para potenciar el aislamiento acústico, deben evitarse los contactos entre el enlucido de la hoja que lleva bandas elásticas y el del techo en su encuentro con el forjado superior.

El yeso se aplicará a temperaturas mayores de 5 ° C. Una vez amasado no podrá añadirse agua y será utilizado inmediatamente desechándose el material amasado una vez que haya pasado el tiempo indicado por el fabricante.

La superficie resultante será plana y estará exenta de coqueras.

Control, criterios de aceptación y rechazo y verificaciones en el edificio terminado

Se identificará el yeso, que llevará marcado CE y certificado de calidad reconocido. Si la dirección de obra lo considera se harán ensayos de contenido en conglomerante yeso, tiempo de inicio de fraguado, resistencia a compresión y flexión, dureza superficial, adherencia, resistencia y reacción al fuego, aislamiento al ruido aéreo y conductividad térmica.

En aguas no potables sin experiencias previas se realizarán ensayos de exponente de hidrógeno pH, sustancias disueltas, sulfatos SO₃, ión Cloro Cl⁻, hidratos de carbono y sustancias orgánicas solubles en éter, según EHE-08.

Se harán controles del tipo de yeso, temperatura del agua de amasado, cantidad de agua de amasado, condiciones previas al tendido, pasta empleada, ejecución de maestras, repaso con yeso tamizado, planeidad, horizontalidad, espesor, interrupción del tendido, fijación de guardavivos, aspecto del revestimiento, adherencia al soporte y entrega a otros elementos.

Las tolerancias máximas admisibles serán:

planeidad: 3 mm/m o 15 mm en total.

Criterios de medición y valoración

En caso de que en el presupuesto del proyecto o el contrato de obra no se especifiquen otros criterios, se adoptarán las siguientes pautas de medición y valoración:

Se medirá la superficie ejecutada, deduciendo huecos.

Condiciones de conservación y mantenimiento

Se exponen a continuación las condiciones básicas y generales de conservación y

06_PLIEGO DE CONDICIONES

mantenimiento. En el preceptivo "Libro del Edificio", a redactar tras la finalización de la obra, se incluirá mayor detalle de las mismas.

Los elementos que se fijen al paramento tendrán los soportes anclados a la tabiquería .

El yeso permanecerá seco, con un grado de humedad inferior al 70% y alejado de salpicados de agua.

Se inspeccionará anualmente su estado para comprobar que no han aparecido fisuras de importancia, desconchados o abombamientos.

ALICATADOS

Descripción

Baldosas cerámicas o mosaico cerámico de vidrio como acabado en paramentos verticales interiores.

Materiales

Baldosas:

Pueden ser gres esmaltado, porcelánico o rústico, baldosín catalán, barro cocido o azulejo. No estará esmaltado en la cara posterior ni en los cantos.

Mosaico:

De piezas cerámicas de gres o esmaltadas, o de baldosines de vidrio.

Material de agarre:

Puede aplicarse una capa gruesa de mortero tradicional, o una capa de regularización y sobre ella una capa fina de adhesivos cementosos, adhesivos de dispersión o adhesivos de resinas de reacción. Los adhesivos serán elásticos, no tóxicos e inalterables al agua. La determinación del tipo de adhesivo se realizará en función del tipo de soporte, su absorción y el formato de la baldosa según las recomendaciones publicadas por AFAM y del fabricante.

Las mezclas preparadas, envasadas o a granel llevarán el nombre del fabricante, la cantidad de agua a añadir para obtener las resistencias deseadas y dispondrán de garantía documental del cumplimiento del marcado CE y deberán cumplir las condiciones indicadas en las normas armonizadas UNE-EN 998-2 para morteros de albañilería o la UNE-EN 12004 para adhesivos.

Los adhesivos llevarán impreso en su embalaje, además de la especificación del propio marcado CE y el tipo y clase de adhesivo, las instrucciones de uso que al menos determinarán la proporción de mezcla, tiempo de maduración, vida útil, modo de aplicación, tiempo abierto, tiempo hasta rejuntado y hasta permitir el tráfico y ámbito de aplicación.

Material de rejuntado:

Lechada de cemento Pórtland, mortero de juntas con o sin aditivo polimérico, mortero de resinas de reacción y se puede hacer un relleno parcial de juntas con tiras compresibles.

Las características higrotérmicas de los materiales contemplados en el proyecto son:

Material	Conductividad térmica (W/mK)	Densidad (Kg/m3)	Factor de resistencia al Vapor de agua
Plaqueta o baldosa cerámica	1,000	2000	30

Plaqueta o baldosa de gres	2,300	2500	30
----------------------------	-------	------	----

Las características de los materiales puestos en obra, tendrán las prestaciones señaladas anteriormente o superiores, de otro modo, habrán de ser autorizados previamente por la dirección facultativa.

Para más detalle se tendrá en cuenta lo especificado en el Catálogo de Elementos Constructivos del Código Técnico de la Edificación.

Puesta en obra

La superficie a revestir estará limpia, sin deformaciones, rugosa y ligeramente húmeda si el recibido se va a hacer con mortero y seca (humedad máxima del 3 %) y perfectamente plana si se hace con pasta adhesiva. Sobre superficies de hormigón es necesario esperar entre 40 y 60 días después del hormigonado. Si es necesario se picará la superficie o se le aplicará una imprimación para aumentar la adherencia y se aplicarán productos especiales para endurecer superficies disgregables.

Si el recibido se hace con mortero de cemento se aplicará una capa de entre 1 y 1,5 cm tras lo que se colocarán los azulejos, que han de haber estado sumergidos en agua y oreados a la sombra durante 12 h, golpeándolos con la paleta y colocando cuñas de madera entre ellos. El rejuntado se hará 24 h después de la colocación, con lechada de cemento si las juntas tienen una anchura menor de 3 mm y con mortero de cemento con arena muy fina si la anchura es mayor. La anchura mínima de las juntas será de 1,5 mm. También podrán utilizarse materiales especiales de rejuntado en cuyo caso se atenderá lo dispuesto en las instrucciones del fabricante.

Si el recibido se hace con adhesivos, se aplicará con llana una capa de entre 2 y 3 mm de espesor, pasando por la superficie una llana dentada, o bien se aplicará sobre la cara posterior del azulejo y tras la colocación se cuidará en limpiar el exceso de adhesivo entre juntas antes de que endurezca.

Durante la colocación la temperatura será de entre 5 y 30° C, no habrá soleación directa ni corrientes de aire.

Se mantendrán las juntas estructurales del edificio. Se realizarán juntas de dilatación en superficies mayores de 40 m² o en longitudes mayores de 8 m en interiores y 6 m en exteriores.

Los taladros que se realicen en el azulejo tendrán un diámetro de 1 cm mayor que las tuberías que los atraviesan.

Control, criterios de aceptación y rechazo y verificaciones en el edificio terminado

Las baldosas tendrán marca AENOR y en usos exigentes o cuando lo disponga la dirección de obra se les harán ensayos de características dimensionales, resistencia a flexión, a manchas después de la abrasión, pérdida de brillo, resistencia al rayado, deslizamiento a la helada y resistencia química.

El control de recepción del cemento será acorde a lo especificado en el anejo IV del RC-16: a) control de la documentación: albarán, etiquetado, declaración de prestaciones del marcado CE si lo tuviera o certificación de cumplimiento de requisitos reglamentarios firmado por persona física del fabricante si no contara con marcado CE y distintivos de calidad si los tuviere. b) inspección visual y c) en caso que lo exigiera el responsable de la recepción, ensayos de identificación o complementarios según anejo VIII del RC-16.

En aguas no potables sin experiencias previas se realizarán ensayos de exponente de hidrógeno pH, sustancias disueltas, sulfatos SO₃, ión Cloro Cl⁻,

06_PLIEGO DE CONDICIONES

hidratos de carbono y sustancias orgánicas solubles en éter, según EHE-08.

Se comprobará la identificación, tipo, tamaño y distintivos de las arenas pudiendo realizar ensayos de materia orgánica, granulometría y finos que pasan por el tamiz 0,08 según EHE-08 si no disponen de sello de garantía. En cualquier caso, el árido dispondrá de marcado CE.

De los morteros preparados en obra se comprobará el tipo, dosificación y se realizarán ensayos de resistencia mecánica y consistencia con Cono de Abrams. Los morteros envasados o a granel se comprobará el marcado CE, el tipo y distintivos de calidad.

Se hará un control de la aplicación del mortero de agarre o de la pasta adhesiva, cortes y taladros en azulejos, juntas, planeidad, horizontalidad, verticalidad, humedad del paramento, aparejo, recibido de baldosas y adherencia entre el paramento y el material de agarre.

En el caso de utilizar adhesivos se requerirá marcado CE y en su caso los distintivos de calidad que disponga.

En el caso de paramentos verticales con bandas elásticas perimetrales para potenciar el aislamiento acústico, deben evitarse los contactos entre el alicatado de la hoja que lleva bandas elásticas y el techo en su encuentro con el forjado superior.

Las tolerancias máximas admisibles serán:

Planeidad: +-1 mm entre baldosas adyacentes y 2 mm/2 m en todas las direcciones.

Desviación máxima: +-4 mm por 2 m.

Espesor de la capa de mortero: +-0,5 cm.

Paralelismo entre juntas: +-1mm/m.

Criterios de medición y valoración

En caso de que en el presupuesto del proyecto o el contrato de obra no se especifiquen otros criterios, se adoptarán las siguientes pautas de medición y valoración:

Se medirá la superficie ejecutada, deduciendo huecos mayores de 0,5 m².

Condiciones de conservación y mantenimiento

Se exponen a continuación las condiciones básicas y generales de conservación y mantenimiento. En el preceptivo "Libro del Edificio", a redactar tras la finalización de la obra, se incluirá mayor detalle de las mismas.

La fijación de pesos sobre la pared se realizará sobre el soporte, procurando realizar los taladros en medio de las piezas hasta alcanzar la base del alicatado.

Limpieza del paramento con agua y detergente no abrasivo y una esponja.

Se realizará comprobación de la erosión mecánica, química, humedad, desprendimientos, grietas y fisuras cada 5 años.

CHAPADOS

Descripción

Revestimiento de paramentos de fábrica con placas de piedra natural o artificial, anclados al soporte o a un sistema de perfiles.

Materiales

Piedra:

Puede ser natural (pizarra, granito, caliza, mármol o arenisca) o artificial. Las piedras serán compactas, homogéneas, no estarán fisuradas ni meteorizadas y en el caso del mármol no tendrá masas terrosas. Irán acompañadas de la declaración de prestaciones del marcado CE según la norma armonizada UNE-EN 1469, declarando expresamente la resistencia a la flexión, resistencia al anclaje, al choque térmico, a la heladicidad, permeabilidad, densidad aparente y características de comportamiento al fuego.

Fijación:

Las placas pueden ir fijadas directamente al soporte mediante morteros de cemento, adhesivos o pueden anclarse a un sistema de perfiles de acero inoxidable, galvanizado, aluminio anodizado o lacado.

Las mezclas preparadas, envasadas o a granel de mortero llevarán el nombre del fabricante, la cantidad de agua a añadir para obtener las resistencias deseadas. Los adhesivos llevarán impreso en su embalaje, además de la especificación del propio marcado CE y el tipo y clase de adhesivo, las instrucciones de uso que al menos determinarán la proporción de mezcla, tiempo de maduración, vida útil, modo de aplicación, tiempo abierto, tiempo hasta rejuntado y ámbito de aplicación. Dispondrán de garantía documental del cumplimiento del marcado CE según las normas armonizadas UNE-EN 998-2 para morteros de albañilería o la UNE-EN 12004 para adhesivos. La determinación del tipo de adhesivo se realizará en función del tipo de soporte, su absorción y el formato de la baldosa según las recomendaciones publicadas por AFAM y del fabricante.

Sellado:

Como material de sellado de juntas se utilizará lechada de cemento o materiales específicos empleando masilla de poliuretano en juntas de dilatación.

Las características higrotérmicas de los materiales contemplados en el proyecto son:

Material	Conductividad térmica (W/mK)	Densidad (Kg/m ³)	Factor de resistencia al Vapor de agua
Granito	2,800	2600	10000
Arenisca	3,000	2400	50
Caliza	1,700	2095	150
Mármol	3,500	2700	10000

Las características de los materiales puestos en obra, tendrán las prestaciones señaladas anteriormente o superiores, de otro modo, habrán de ser autorizados previamente por la dirección facultativa.

Para más detalle se tendrá en cuenta lo especificado en el Catálogo de Elementos Constructivos del Código Técnico de la Edificación.

Puesta en obra

La fábrica que sustente el chapado tendrá suficiente resistencia para soportar el peso de éste, estará limpia y sin deformaciones.

Para colocación con mortero, tras el replanteo se humedecerán las partes de

06_PLIEGO DE CONDICIONES

fábrica que vayan a estar en contacto con mortero y las piezas de absorción mayor del 0,5 %.

El recibido de las placas con mortero se hará de forma que quede una capa continua y no queden huecos detrás del revestimiento. En el exterior, las juntas entre placas tendrán una anchura mínima de 4 mm y se rellenarán con mortero de cal con arena fina o material de sellado específico.

Cuando la altura de la fachada a revestir sea mayor a la de una planta o se empleen placas grandes, éstas se recibirán además con anclajes vistos u ocultos. La unión entre la placa y el anclaje puede hacerse mediante un sistema de perfiles quedando vistos u ocultos, que a su vez irá sujeto al soporte de forma mecánica.

En fachadas con cámara de aire ventilada, si se hacen agujeros en el aislamiento habrá que volverlos a rellenar con el mismo aislamiento.

Se respetarán todas las juntas del edificio. No se anclarán al aplacado ningún elemento como carpinterías, barandillas... sin la aprobación de la dirección facultativa.

Control, criterios de aceptación y rechazo y verificaciones en el edificio terminado

Se identificarán las placas de piedra y se comprobarán sus medidas y tolerancias y que no tengan desperfectos. si la dirección de obra lo dispone se harán ensayos de absorción, peso específico, resistencia a heladas y a compresión.

Tan solo se permitirán grietas, inclusiones, cavidades, estiolitas y vetas en piedras en las que son propias de su naturaleza y además no afectan negativamente a sus características.

El recubrimiento anódico del aluminio llevará marca EWAA EURAS y los elementos de acero marca AENOR.

El control de recepción del cemento será acorde a lo especificado en el anejo IV del RC-16: a) control de la documentación: albarán, etiquetado, declaración de prestaciones del marcado CE si lo tuviera o certificación de cumplimiento de requisitos reglamentarios firmado por persona física del fabricante si no contara con marcado CE y distintivos de calidad si los tuviere. b) inspección visual y c) en caso que lo exigiera el responsable de la recepción, ensayos de identificación o complementarios según anejo VIII del RC-16.

En aguas no potables sin experiencias previas se realizarán ensayos de exponente de hidrógeno pH, sustancias disueltas, sulfatos, ión cloruro, hidratos de carbono y sustancias orgánicas solubles en éter indicadas en el artículo 27 de la EHE-08.

Se comprobará la identificación, tipo, tamaño y distintivos de las arenas pudiendo realizar ensayos de materia orgánica, granulometría y finos que pasan por el tamiz 0,08 según EHE-08 si no disponen de sello de garantía. En cualquier caso, el árido dispondrá de marcado CE.

De los morteros preparados en obra se comprobará el tipo, dosificación y se realizarán ensayos de resistencia mecánica y consistencia con Cono de Abrams. Los morteros envasados o a granel se comprobará el marcado CE, el tipo y distintivos de calidad.

En el caso de utilizar adhesivos se requerirá marcado CE y en su caso los distintivos de calidad que disponga.

Antes de comenzar la colocación de las placas se comprobará el replanteo y que el soporte esté liso, las características de los anclajes y que su colocación sea como lo indicado en proyecto y en las prescripciones del fabricante. Se comprobará el rejuntado, aplomado y planeidad de las piezas.

Las tolerancias máximas admisibles serán:

Dimensiones: <600 mm de lado +-1 mm y >60 mm +- 1,5 mm.
Espesor: +- 10 % entre 12 y 30 mm / +- 3 mm entre 30 y 80 mm y +- 5mm mayor 80 mm.
Desplome: 1/1000 hacia el interior, nada hacia el exterior.
Planeidad: 0,2 % de la longitud de la placa y siempre menor de 3 mm..
Diámetro de taladro y anclaje: +1 mm.

Criterios de medición y valoración

En caso de que en el presupuesto del proyecto o el contrato de obra no se especifiquen otros criterios, se adoptarán las siguientes pautas de medición y valoración:

Se medirá la superficie ejecutada, deduciendo huecos mayores de 0,5 m².

Condiciones de conservación y mantenimiento

Se exponen a continuación las condiciones básicas y generales de conservación y mantenimiento. En el preceptivo "Libro del Edificio", a redactar tras la finalización de la obra, se incluirá mayor detalle de las mismas.

La fijación de pesos se realizará sobre el soporte, procurando realizar los taladros en medio de las piezas hasta alcanzar la base del chapado.

Para la limpieza de este tipo de revestimientos se utilizará agua y cepillo o en los casos en los que se necesiten limpiezas más profundas se pueden proyectar abrasivos o se realizar una limpieza con productos químicos.

Revisión del chapado para detectar posibles desconchados, fisuras, abombamientos, exfoliación... cada 5 años.

PINTURAS

Descripción

Revestimientos continuos de paramentos y elementos de estructura, carpintería, cerrajería y elementos de instalaciones, situados al interior o exterior, con pinturas y barnices como acabado decorativo o protector.

Materiales

Pinturas y barnices:

Pueden ser pinturas al temple, a la cal, al silicato, al cemento, plástica... que se mezclarán con agua. También pueden ser pinturas al óleo, al esmalte, martelé, laca nitrocelulósica, barniz, pintura a la resina vinílica, bituminosas... que se mezclarán con disolvente orgánico.

También estarán compuestas por pigmentos normalmente de origen mineral y aglutinantes de origen orgánico, inorgánico y plástico, como colas celulósicas, cal apagada, silicato de sosa, cemento blanco, resinas sintéticas, etc.

Aditivos:

Se añadirán en obra y serán antisiliconas, aceleradores de secado, matizantes de brillo, colorantes, tintes, disolventes, etc.

Imprimación:

06_PLIEGO DE CONDICIONES

Puede aplicarse antes que la pintura como preparación de la superficie. Pueden ser imprimaciones para galvanizados y metales no férricos, anticorrosiva, para madera y selladora para yeso y cemento.

Puesta en obra

La superficie de aplicación estará limpia, lisa y nivelada, se lijará si es necesario para eliminar adherencias e imperfecciones y se plastecerán las coqueras y golpes. Estará seca si se van a utilizar pinturas con disolventes orgánicos y se humedecerá para pinturas de cemento. Si el elemento a revestir es madera, ésta tendrá una humedad de entre 14 y 20 % en exterior o de entre 8 y 14 % en interior. Si la superficie es de yeso, cemento o albañilería, la humedad máxima será del 6 %. El secado de la pintura será natural con una temperatura ambiente entre 6 y 28 ° C, sin soleamiento directo ni lluvia y la humedad relativa menor del 85 %. La pintura no podrá aplicarse pasadas 8 horas después de su mezcla, ni después del plazo de caducidad.

Sobre superficies de yeso, cemento o albañilería, se eliminarán las eflorescencias salinas y las manchas de moho que también se desinfectarán con disolventes fungicidas.

Si la superficie es de madera, no tendrá hongos ni insectos, se saneará con fungicidas o insecticidas y eliminará toda la resina que pueda contener.

En el caso de tratarse de superficies con especiales características de acondicionamiento acústico, se garantizará que la pintura no merma estas condiciones.

Si la superficie es metálica se aplicará previamente una imprimación anticorrosiva.

En la aplicación de la pintura se tendrá en cuenta las instrucciones indicadas por el fabricante especialmente los tiempos de secado indicados.

Por tipos de pinturas:

Pintura al temple: se aplicará una mano de fondo con temple diluido hasta la impregnación de los poros, y una mano de temple como acabado.

Pintura a la cal: se aplicará una mano de fondo con pintura de cal diluida hasta la impregnación de los poros, y dos manos de acabado.

Pintura al cemento: Se protegerán las carpinterías. El soporte ha de estar ligeramente humedecido, realizando la mezcla en el momento de la aplicación.

Pintura al silicato: se protegerá la carpintería y vidriería para evitar salpicaduras, la mezcla se hará en el momento de la aplicación, y se darán dos manos.

Pintura plástica: si se aplica sobre ladrillo, yeso o cemento, se aplicará una imprimación selladora y dos manos de acabado. Si se aplica sobre madera, se dará una imprimación tapaporos, se plastecerán las vetas y golpes, se lijará y se darán dos manos.

Pintura al óleo: se aplicará una imprimación, se plastecerán los golpes y se darán dos manos de acabado.

Pintura al esmalte: se aplicará una imprimación. Si se da sobre yeso cemento o madera se plastecerá, se dará una mano de fondo y una de acabado. Si se aplica sobre superficie metálica llevará dos manos de acabado.

Barniz: se dará una mano de fondo de barniz diluido, se lijará y se darán dos manos de acabado.

Control, criterios de aceptación y rechazo y verificaciones en el edificio terminado

El envase de las pinturas llevará una etiqueta con las instrucciones de uso, capacidad del envase, caducidad y sello del fabricante.

Se identificarán las pinturas y barnices que llevarán marca AENOR, de lo contrario se harán ensayos de determinación de tiempo de secado, de la materia fija y volátil y de la adherencia, viscosidad, poder cubriente, densidad, peso específico, resistencia a inmersión, plegado, y espesor de pintura sobre el material ferromagnético.

Se comprobará el soporte, su humedad, que no tenga restos de polvo, grasa, eflorescencias, óxido, moho...que esté liso y no tenga asperezas o desconchados. Se comprobará la correcta aplicación de la capa de preparación, mano de fondo, imprimación y plastecido. Se comprobará el acabado, la uniformidad, continuidad y número de capas, que haya una buena adherencia al soporte y entre capas, que tenga un buen aspecto final, sin desconchados, bolsas, cuarteamientos...que sea del color indicado, y que no se haga un secado artificial.

Criterios de medición y valoración

En caso de que en el presupuesto del proyecto o el contrato de obra no se especifiquen otros criterios, se adoptarán las siguientes pautas de medición y valoración:

Se medirá la superficie ejecutada, deduciendo huecos mayores de 2 m².

Condiciones de conservación y mantenimiento

Se exponen a continuación las condiciones básicas y generales de conservación y mantenimiento. En el preceptivo "Libro del Edificio", a redactar tras la finalización de la obra, se incluirá mayor detalle de las mismas.

Evitar los golpes, rozamientos y humedades. La limpieza se realizará con productos adecuados al tipo de pintura aplicada.

Cada 3 años se revisará el estado general y en su caso se optará por el repintado o reposición de la misma.

2.14.2 SUELOS

Según lo dispuesto en el Código Técnico de la Edificación, el suelo debe cumplir las condiciones siguientes:

a) no presentará imperfecciones o irregularidades que supongan una diferencia de nivel de más de 6 mm;

b) los desniveles que no excedan de 50 mm se resolverán con una pendiente que no exceda el 25%;

c) en zonas interiores para circulación de personas, el suelo no presentará perforaciones o huecos por los que pueda introducirse una esfera de 15 mm de diámetro.

En zonas de circulación no se podrá disponer un escalón aislado, ni dos consecutivos.

Excepto en edificios de uso Residencial Vivienda, la distancia entre el plano de una puerta de acceso a un edificio y el escalón más próximo a ella será mayor que 1200 mm y que la anchura de la hoja.

d) en el caso de suelos flotantes, se cuidará que el material aislante cubra toda la superficie del forjado y no se vea interrumpida su continuidad y evitando también los contactos rígidos con los paramentos perimetrales.

CERÁMICOS

Descripción

Revestimientos de suelos y escaleras en interiores y exteriores con baldosas

06_PLIEGO DE CONDICIONES

cerámicas o mosaico cerámico de vidrio.

Materiales

Baldosas:

Pueden ser gres esmaltado, porcelánico o rústico, baldosín catalán, barro cocido o azulejo. Estarán exentas de grietas o manchas y dispondrán de marcado CE según norma armonizada UNE-EN 14411.

Mosaico:

De piezas cerámicas de gres o esmaltadas, o de baldosines de vidrio.

Bases:

Entre el soporte y el embaldosado se colocará una base de arena, que puede llevar un conglomerante hidráulico, o una base de mortero pobre, para regularizar, nivelar, rellenar y desolidarizar, o base de mortero armado para repartir cargas. En vez de base también se puede colocar una película de polietileno, fieltro luminoso o esterilla especial.

Material de agarre:

Puede aplicarse una capa gruesa de mortero tradicional, o una capa de regularización y sobre ella una capa fina de adhesivos cementosos o hidráulicos o adhesivos de resinas de reacción. Las características del mortero se diseñarán en función del tipo de soporte y el espesor de la capa según las recomendaciones publicadas por AFAM y del fabricante.

Las mezclas preparadas, envasadas o a granel llevarán el nombre del fabricante, la cantidad de agua a añadir para obtener las resistencias deseadas y dispondrán de garantía documental del cumplimiento del marcado CE y deberán cumplir las condiciones indicadas en las normas armonizadas UNE-EN 998-2 para morteros de albañilería o la UNE-EN 12004 para adhesivos.

Los adhesivos llevarán impreso en su embalaje, además de la especificación del propio marcado CE y el tipo y clase de adhesivo, las instrucciones de uso que al menos determinarán la proporción de mezcla, tiempo de maduración, vida útil, modo de aplicación, tiempo abierto, tiempo hasta rejuntado y hasta permitir el tráfico y ámbito de aplicación.

Material de rejuntado:

Lechada de cemento Portland o mortero de juntas.

Las características higrotérmicas de los materiales contemplados en el proyecto son:

Material	Conductividad térmica (W/mK)	Densidad (Kg/m3)	Factor de resistencia al Vapor de agua
Plaqueta o baldosa cerámica	1,000	2000	30
Plaqueta o baldosa de gres	2,300	2500	30

Las características de los materiales puestos en obra, tendrán las prestaciones señaladas anteriormente o superiores, de otro modo, habrán de ser autorizados previamente por la dirección facultativa.

Para más detalle se tendrá en cuenta lo especificado en el Catálogo de Elementos Constructivos del Código Técnico de la Edificación.

Puesta en obra

La superficie a revestir estará limpia, sin deformaciones, rugosa y ligeramente húmeda si el recibido se va a hacer con mortero y seca (humedad máxima del 3 %) si se hace con pasta adhesiva. Sobre superficies de hormigón es necesario esperar entre 40 y 60 días después del hormigonado. Si es necesario se picará la superficie o se le aplicará una imprimación para aumentar la adherencia y se aplicarán productos especiales para endurecer superficies disgregables.

Durante la puesta en obra se evitarán corrientes de aire, el soleamiento directo y la temperatura será de entre 5 y 30 °C.

Si el recibido se realiza con mortero, se espolvoreará cemento con el mortero todavía fresco antes de colocar las baldosas que estarán ligeramente húmedas. El rejuntado se hará 24 h después de la colocación, con lechada de cemento si las juntas tienen una anchura menor de 3 mm y con mortero de cemento con arena muy fina si la anchura es mayor. La anchura mínima de las juntas será de 1,5 mm. También podrán emplearse morteros específicos de juntas en cuyo caso se a tenderá a lo dispuesto por el fabricante.

Si se va a utilizar adhesivo, la humedad del soporte será como máximo del 3 %. El adhesivo se colocará en cantidad según las indicaciones del fabricante y se asentarán las baldosas sobre ella en el periodo de tiempo abierto del adhesivo.

Se respetarán las juntas estructurales del edificio y se rellenarán con junta prefabricada, con fijación de metal inoxidable y fuelle elástico de neopreno o material elástico y fondo de junta compresible. En el encuentro con elementos verticales o entre pavimentos diferentes se dejarán juntas constructivas. Se dejarán juntas de dilatación en cuadrículas de 5 x 5 m en exterior y 9 x 9 m en interior.

Control, criterios de aceptación y rechazo y verificaciones en el edificio terminado

El constructor facilitará documento de identificación de las baldosas e información de sus características técnicas, tendrán marca AENOR y en usos exigentes o cuando la dirección de obra lo disponga se les harán ensayos de características dimensionales, resistencia a flexión, a manchas después de la abrasión, pérdida de brillo, resistencia al rayado, deslizamiento a la helada, resistencia al deslizamiento y resistencia química. En el embalaje se indicará el nombre del fabricante y el tipo de baldosa.

El control de recepción del cemento será acorde a lo especificado en el anejo IV del RC-16: a) control de la documentación: albarán, etiquetado, declaración de prestaciones del marcado CE si lo tuviera o certificación de cumplimiento de requisitos reglamentarios firmado por persona física del fabricante si no contara con marcado CE y distintivos de calidad si los tuviere. b) inspección visual y c) en caso que lo exigiera el responsable de la recepción, ensayos de identificación o complementarios según anejo VIII del RC-16.

En aguas no potables sin experiencias previas se realizarán ensayos de exponente de hidrógeno pH, sustancias disueltas, sulfatos SO₃, ión Cloro Cl⁻, hidratos de carbono y sustancias orgánicas solubles en éter, según EHE-08.

Se comprobará la identificación, tipo, tamaño y distintivos de las arenas pudiendo realizar ensayos de materia orgánica, granulometría y finos que pasan por el tamiz 0,08 según EHE-08 si no disponen de sello de garantía. En cualquier caso, el árido dispondrá de marcado CE.

De los morteros preparados en obra se comprobará el tipo, dosificación y se realizarán ensayos de resistencia mecánica y consistencia con Cono de Abrams. Los morteros envasados o a granel se comprobará el marcado CE, el tipo y distintivos de calidad.

En el caso de utilizar adhesivos se requerirá marcado CE y en su caso los distintivos de calidad que disponga.

Las tolerancias máximas admisibles serán:

Planeidad entre baldosas adyacentes: +-1 mm.

Desviación máxima: +- 4 mm por 2 m.

Alienación de juntas de colocación: +- 2 mm por 1 m.

06_PLIEGO DE CONDICIONES

Desnivel horizontalidad: 0,5 %.

Criterios de medición y valoración

En caso de que en el presupuesto del proyecto o el contrato de obra no se especifiquen otros criterios, se adoptarán las siguientes pautas de medición y valoración:

Se medirá la superficie ejecutada, deduciendo huecos mayores de 0,5 m².

Condiciones de conservación y mantenimiento

Se exponen a continuación las condiciones básicas y generales de conservación y mantenimiento. En el preceptivo "Libro del Edificio", a redactar tras la finalización de la obra, se incluirá mayor detalle de las mismas.

Regularmente se realizará una limpieza con agua y detergente adecuado.

Periódicamente se comprobará que no hay piezas fisuradas, rotas o desprendidas en cuyo caso es necesario avisar a un técnico cualificado.

El material de rejuntado se revisará y renovará si fuera necesario cada 5 años.

En este trabajo se empleará lechada de cemento blanco o material específico para el rejuntado.

TERRAZOS

Descripción

Acabado de paramentos horizontales interiores y exteriores, constituido por baldosas o continuo in situ. Está formado por una capa base y otra huella constituida por áridos conglomerados con cemento vibropresado.

Materiales

Baldosas de terrazo:

Formada por capa base de mortero de cemento y cara de huella formada por mortero de cemento con arenilla de mármol, china o lascas de piedra y colorantes. La cara de huella podrá estar pulida, sin pulir o lavada.

Irán acompañados de la declaración de conformidad con el marcado CE según la norma armonizada UNE-EN 13.748, declarando expresamente la resistencia flexión, conductividad térmica, resistencia climática y comportamiento al deslizamiento.

El espesor de la capa de huella será mayor de 4 mm en piezas pulidas y > 8 mm en piezas para pulir.

Las tolerancias dimensionales se ajustarán a lo especificado en la norma armonizada señalada.

Espesor un máximo de +- 1 mm en piezas calibradas,

+ - 2 mm en piezas < 40 mm.

+ - 3 mm en piezas >= 40 mm.

Cemento:

Se usará cemento gris con arena para el dorso y a veces para la cara vista. También se usará cemento blanco mezclado con polvo de mármol, áridos, colorantes y agua, para la cara vista.

Material de agarre:

Puede aplicarse una capa gruesa de mortero tradicional, o una capa de regularización y sobre ella una capa fina de adhesivos cementosos o hidráulicos o adhesivos de resinas de reacción. Las características del mortero se diseñarán en función del tipo de soporte y el espesor de la capa según las recomendaciones publicadas por AFAM y del fabricante.

Las mezclas preparadas, envasadas o a granel llevarán el nombre del fabricante, la cantidad de agua a añadir para obtener las resistencias deseadas y dispondrán de garantía documental del cumplimiento del marcado CE y deberán cumplir las condiciones indicadas en las normas armonizadas UNE-EN 998-2 para morteros de albañilería o la UNE-EN 12004 para adhesivos. La determinación del tipo de adhesivo se realizará en función del tipo de soporte, su absorción y el ambiente expuesto según las recomendaciones publicadas por AFAM y del fabricante.

Polvo de mármol o arenilla:

Se obtiene de triturados de mármol.

Triturados y áridos:

Se obtienen de rocas naturales, deberán estar limpios. Se utilizan en la cara vista.

Arenas:

Pueden ser de cantera, de río...estarán limpias, sin arcilla ni material orgánico (contenido máximo del 3 %) y con el grado de humedad adecuado. Se usan en el dorso.

Pigmentos y colorantes:

Modifican el color de la cara vista.

Aditivos:

Hidrofugantes, aireantes... no perjudicarán el resto de características del hormigón o mortero.

Las mezclas preparadas, envasadas o a granel llevarán el nombre del fabricante, la cantidad de agua a añadir para obtener las resistencias deseadas y dispondrán de garantía documental del cumplimiento del marcado CE.

Bandas para juntas:

Serán de latón, de 1 mm de espesor mínimo y de 2,5 cm de altura.

Puesta en obra

Durante la puesta en obra se evitarán corrientes de aire y soleamiento directo, y la temperatura estará comprendida entre 5 y 30 ° C.

Para la colocación de baldosas se humedecerán las piezas y el soporte. Sobre la superficie se extenderá una capa de arena o gravillín de 20 mm de espesor, se verterá una capa de mortero de 20 mm de espesor, que se espolvoreará con cemento antes de que fragüe y sobre ésta se colocarán las baldosas dejando juntas de anchura mínima 1 mm, que se rellenarán con lechada de cemento y arena que se limpiará una vez que haya fraguado. Finalmente se pulirá con máquina de disco horizontal.

Para suelos continuos, se extenderá sobre la capa de arena, una de mortero de 1,5 cm de espesor, sobre ésta se colocará malla de acero, y se verterá otra capa de mortero de 1,5 cm de espesor. Se apisonará y nivelará esta superficie y se verterá otra capa de mortero de acabado de 1,5 cm de espesor que se volverá a apisonar y nivelar y se colocarán las bandas para juntas en cuadrículas de 1,25 m máximo de lado. El mortero de acabado se cubrirá durante una semana para que permanezca húmedo y se pulirá con máquina de disco horizontal.

Se respetarán las juntas estructurales. Se harán juntas de dilatación, coincidiendo con las del edificio en el interior y cuadrículas de 5 x 5 m en el exterior, que tendrán una anchura de entre 10 y 20 mm. En el interior se

06_PLIEGO DE CONDICIONES

dejarán juntas de retracción en cuadrículas de 5 x 5m, de anchura de entre 5 y 10 mm y espesor 1/3 del pavimento. Se dejarán juntas constructivas en encuentros entre pavimentos o con elementos verticales. Las juntas se sellarán con masilla, perfil preformado o cubrejuntas.

Control, criterios de aceptación y rechazo y verificaciones en el edificio terminado

Por cada suministro de baldosas de terrazo se comprobará su tipo, dimensiones, acabado superficial y aspecto. Si la dirección facultativa lo dispone se harán ensayos según normas UNE y con la frecuencia indicada en la Documentación Técnica, de coeficiente de absorción de agua, resistencia al desgaste y heladicidad.

De las mallas de acero, en cada suministro se comprobará el tipo y diámetro de redondos y la separación entre éstos.

El control de recepción del cemento será acorde a lo especificado en el anejo IV del RC-16: a) control de la documentación: albarán, etiquetado, declaración de prestaciones del marcado CE si lo tuviera o certificación de cumplimiento de requisitos reglamentarios firmado por persona física del fabricante si no contara con marcado CE y distintivos de calidad si los tuviere. b) inspección visual y c) en caso que lo exigiera el responsable de la recepción, ensayos de identificación o complementarios según anejo VIII del RC-16.

En aguas no potables sin experiencias previas se realizarán ensayos de exponente de hidrógeno pH, sustancias disueltas, sulfatos, ión cloruro, hidratos de carbono y sustancias orgánicas solubles en éter indicadas en el artículo 27 de la EHE-08,

Se comprobará la identificación, tipo, tamaño y distintivos de las arenas pudiendo realizar ensayos de materia orgánica, granulometría y finos que pasan por el tamiz 0,08 según EHE-08 si no disponen de sello de garantía. En cualquier caso, el árido dispondrá de marcado CE.

De los morteros preparados en obra se comprobará el tipo, dosificación y se realizarán ensayos de resistencia mecánica y consistencia con Cono de Abrams. Los morteros envasados o a granel se comprobará el marcado CE, el tipo y distintivos de calidad.

Se comprobará la limpieza y humedad de la superficie a revestir, vertido, aplanado y dimensiones de las capas de arena y de mortero, colocación de la malla de acero, colocación de las bandas, formación, anchura, espesor y sellado de juntas, adherencia entre capas y al soporte, encuentro entre pavimentos y con elementos verticales, planeidad y horizontalidad del pavimento, etc.

Tolerancias máximas admisibles:

Absorción en baldosas: 15 % en baldosas tipo a y b y 20 % en tipo c.

Resistencia al desgaste en baldosas: 2,5 mm en a, y 4 mm en b y c.

Planeidad pavimento: 4 mm por 2 m.

Cejas pavimento baldosas: 1 mm.

Horizontalidad pavimento: 0,5 %

Distancia entre juntas pavimento continuo: 1.300 mm.

Separación entre redondos en mallas: +-20 mm.

Criterios de medición y valoración

En caso de que en el presupuesto del proyecto o el contrato de obra no se especifiquen otros criterios, se adoptarán las siguientes pautas de medición y valoración:

Se medirá la superficie ejecutada, deduciendo huecos mayores de 0,5 m².

Condiciones de conservación y mantenimiento

Se exponen a continuación las condiciones básicas y generales de conservación y mantenimiento. En el preceptivo "Libro del Edificio", a redactar tras la finalización de la obra, se incluirá mayor detalle de las mismas.

Regularmente se realizará una limpieza con agua y detergente adecuado.

Periódicamente se comprobará que no hay piezas fisuradas, rotas o desprendidas en cuyo caso es necesario avisar a un técnico cualificado.

2 veces al año se aplicarán productos abrillantadores. Se pulimentará y encerará a máquina cada 5 años.

El material de rejuntado se revisará y renovará si fuera necesario cada 5 años. En este trabajo se empleará lechada de cemento blanco o material específico para el rejuntado.

MADERA

TARIMA

Descripción

Pavimento de tablas de madera maciza machihembradas en sus cantos o perímetro, que se apoyan sobre rastreles, los cuales pueden ir unidos al soporte o flotantes.

Materiales

Tablas:

Macizas, de madera frondosa o resinosa, tratadas contra el ataque de hongos e insectos. Tendrán bordes vivos, cantos cepillados y no tendrán defectos como grietas, acebolladuras...

Rodapié:

Macizas, de madera frondosa o resinosa, tratadas contra el ataque de hongos e insectos, y con dos hendiduras en toda la longitud de la cara no vista. También pueden ser aglomerados chapados en madera natural o laminados.

Rastreles:

De maderas coníferas, tratadas contra el ataque de hongos e insectos, sin defectos que disminuyan la resistencia.

Elementos de fijación:

Mortero de cemento, pasta de yeso negro, tacos y adhesivos para fijación de rastreles, y puntas para rastreles y tablas.

Barniz:

Puede ser de urea, de poliuretano al disolvente o de poliuretano al agua.

Las características higrotérmicas de los materiales contemplados en el proyecto son:

Material	Conductividad térmica (W/mK)	Densidad (Kg/m ³)	Factor resistencia Vapor de agua
Maderas frondosas de peso medio	0,180	660	50
Maderas coníferas de peso medio	0,150	480	20

Las características de los materiales puestos en obra, tendrán las prestaciones señaladas anteriormente o superiores, de otro modo, habrán de ser autorizados previamente por la dirección facultativa.

Para más detalle se tendrá en cuenta lo especificado en el Catálogo de

06_PLIEGO DE CONDICIONES

Elementos Constructivos del Código Técnico de la Edificación.

Puesta en obra

Antes de colocar la madera, el local deberá estar terminado y acristalado y la superficie limpia y seca con un grado de humedad del soporte inferior al 2,5 %. La madera ha de estar suficientemente seca alrededor del 12 % de humedad en zonas de interiores y 15 % en zonas de costa. Se fijarán los rastreles al forjado mediante pasta de yeso, mortero de cemento, tacos o adhesivos, a distancias máximas de 30 cm entre sí y 2 cm al paramento vertical quedando paralelos, nivelados y empalmados a tope. Los rastreles se interrumpirán para el paso de tubos de instalaciones, y tendrán cortes transversales cada 50 o 100 cm. Se clavarán las tablas a los rastreles mediante puntas, colocando al menos dos por tabla, inclinadas 45º y penetrando un mínimo de 20 mm en el rastrel. Es importante respetar un perímetro de unos 8 mm al paramento vertical para permitir el movimiento expansivo de la tarima. Una vez colocado se lijará para eliminar resaltes y se aspirará el polvo, emplasteciendo para tapar grietas e imperfecciones. Una vez seco el plaste se lijará para afinar la superficie cuidando de eliminar correctamente el polvo. Posteriormente se aplicará un fondo para cerrar los poros de la madera y mejorar la adherencia y aplicación del barniz tras lo que se pulirá la superficie y se eliminará el polvo de todo el local. Finalmente se aplicará una primera mano de barniz, se lijará y se aplicarán las manos de acabado. Durante la aplicación del barniz la temperatura del local será de entre 8 y 32º C y la humedad relativa inferior al 75 %. El rodapié se colocará con clavos cuya cabeza quedará oculta rellenando con masilla el agujero. Los encuentros en esquina se harán a inglete y los empalmes a tope. Los agujeros para instalaciones tendrán un diámetro 20 mm mayor que el de la tubería que los atraviesa.

No se realizarán paños mayores de 6x6 m sin dejar juntas de expansión.

Control, criterios de aceptación y rechazo y verificaciones en el edificio terminado

Se harán según lo indicado por la dirección facultativa, realizando a tablas y rodapié ensayos de dureza, peso específico y humedad, y a los rastreles y nudillos de humedad. Al barniz se le harán ensayos de resistencia a agentes químicos de uso doméstico y al calor. Al soporte se le realizarán ensayos de humedad.

La tarima irá acompañada de la declaración de conformidad con el marcado CE según la norma armonizada UNE-EN 14342, declarando expresamente la reacción al fuego, emisión de formaldehído y pentaclorofenol, conductividad térmica, durabilidad biológica, resistencia a la rotura y comportamiento al deslizamiento.

Se comprobará la correcta colocación de rastreles y tablas, la planeidad, horizontalidad, separación entre pavimentos y paramentos, uniones, rodapié, acabado del barnizado, etc.

Tolerancias máximas admisibles:

Humedad del soporte: +- 0,5 %

Humedad de la madera: +- 1,5 %

Juntas entre tablas: 0,5 mm

Planeidad: 4 mm por 2 m

Horizontalidad: 0,5 %

Dimensionales: 0,3 mm de grosor, 0,5 mm de anchura y +5mm de longitud.

Diámetro de nudos: 2 mm

La separación mínima admisible entre paramentos y pavimentos será de 6 mm y

la máxima de 9 mm.

Se aceptarán un máximo del 10 % de tablillas con nudo claro y defecto leve.

Criterios de medición y valoración

En caso de que en el presupuesto del proyecto o el contrato de obra no se especifiquen otros criterios, se adoptarán las siguientes pautas de medición y valoración:

Se medirá la superficie ejecutada deduciendo huecos.

Condiciones de conservación y mantenimiento

Se exponen a continuación las condiciones básicas y generales de conservación y mantenimiento. En el preceptivo "Libro del Edificio", a redactar tras la finalización de la obra, se incluirá mayor detalle de las mismas.

El pavimento de madera deberá permanecer en un ambiente con temperaturas comprendidas entre 18º/22º C y humedad entre 40/70% y se evitará la radiación directa del sol.

Se limpiarán con mopas o trapos secos a diario y se utilizarán ceras mensualmente.

El desprendimiento o desplazamiento de piezas, deterioro del barniz, aparición de humedades, insectos u hongos se pondrá en conocimiento de un técnico especialista.

El acuchillado, lijado, pulido y rebarnizado del pavimento se realizará cada 5 años, pudiendo oscilar esta fecha en función del uso y estado de conservación.

PARQUET

Descripción

Pavimento de tablillas de madera adosadas entre sí y unidas al soporte mediante un adhesivo.

Materiales

Tablillas:

Macizas, de madera frondosa o resinosa. Tendrán bordes vivos, cantos cepillados y no tendrán defectos como grietas, acebolladuras...

Rodapié:

Macizas, de madera frondosa o resinosa, tratadas contra el ataque de hongos e insectos, y con dos hendiduras en toda la longitud de la cara no vista. También pueden ser aglomerados chapados en madera natural o laminados.

Adhesivos:

En dispersión acuosa de acetato de polivinilo, a base de resinas en solución con disolventes orgánicos o de reacción.

Barniz:

Puede ser de urea, de poliuretano al disolvente o de poliuretano al agua.

Las características higrotérmicas de los materiales contemplados en el proyecto son:

06_PLIEGO DE CONDICIONES

Material	Conductividad térmica (W/mK)	Densidad (Kg/m ³)	Factor de resistencia a Vapor de agua
Maderas frondosas de peso medio	0,180	660	50
Maderas coníferas de peso medio	0,150	480	20

Las características de los materiales puestos en obra, tendrán las prestaciones señaladas anteriormente o superiores, de otro modo, habrán de ser autorizados previamente por la dirección facultativa.

Para más detalle se tendrá en cuenta lo especificado en el Catálogo de Elementos Constructivos del Código Técnico de la Edificación.

Puesta en obra

Antes de colocar el revestimiento, el local deberá estar terminado y acristalado y la superficie limpia y seca. La madera ha de estar suficientemente seca alrededor del 12 % de humedad en zonas de interior y 15 % en zonas de costa. Se extenderá una capa de mortero rico en cemento y de consistencia magra de unos 3 cm de espesor, dejando una distancia mínima al paramento de 8 mm. Cuando la humedad de la capa sea menor del 3 % se extenderá el adhesivo mediante espátula dentada, con la dosificación indicada por el fabricante. Se colocarán las tablillas durante el tiempo abierto del adhesivo, presionando unas con otras y con el soporte, de forma que no quede demasiado adhesivo en las juntas. Se respetará un perímetro de al menos 8 mm con el paramento vertical para permitir movimientos de expansión de la madera. Tras el pegado no se pisará durante 24 horas pudiendo variar este periodo en función de la humedad y temperatura del local y del tipo de adhesivo empleado. Una vez seco se lijará para eliminar resaltes y se aspirará el polvo, se emplastecerá para tapar grietas e imperfecciones y una vez seco el plaste se lijará para afinar la superficie cuidando de eliminar correctamente el polvo. Posteriormente se aplicará un fondo para cerrar los poros de la madera y mejorar la adherencia y aplicación del barniz tras lo que se pulirá la superficie y se eliminará el polvo de todo el local. Finalmente se aplicará una primera mano de barniz, se lijará y se aplicarán las manos de acabado. Durante la aplicación del barniz la temperatura del local será de entre 8 y 32° C y la humedad relativa inferior al 75 %. El rodapié se colocará con clavos cuya cabeza quedará oculta rellenando con masilla el agujero. Los encuentros en esquina se harán a inglete y los empalmes a tope.

Control, criterios de aceptación y rechazo y verificaciones en el edificio terminado

Se harán ensayos según lo indicado por la dirección facultativa: a tablillas y rodapié de dureza, peso específico y humedad, al barniz de resistencia a agentes químicos de uso doméstico y al calor y al soporte de resistencia y humedad.

El parquet irá acompañada de la declaración de conformidad con el marcado CE según la norma armonizada UNE-EN 14342, declarando expresamente la reacción al fuego, emisión de formaldehído y pentaclorofenol, conductividad térmica, durabilidad biológica, resistencia a la rotura y comportamiento al deslizamiento.

Se comprobará la ejecución del pavimento, la correcta colocación de tablillas, la planeidad, horizontalidad, separación entre pavimentos y paramentos, uniones, rodapié, etc.

Tolerancias máximas admisibles:

Humedad del soporte: +- 0,5 %

Humedad de la madera: +- 1,5 %
Juntas entre tablas: 0,5 mm
Planeidad: 4 mm por 2 m
Horizontalidad: 0,5 %
Dimensionales: 0,3 mm de grosor, +0,1 mm de anchura y -0,2mm de longitud.
Diámetro de nudos: 2 mm
La separación mínima admisible entre paramentos y pavimentos será de 6 mm y la máxima de 9 mm.
Se aceptarán un máximo del 10 % de tablillas con nudo claro y defecto leve.

Criterios de medición y valoración

En caso de que en el presupuesto del proyecto o el contrato de obra no se especifiquen otros criterios, se adoptarán las siguientes pautas de medición y valoración:

Se medirá la superficie ejecutada deduciendo huecos.

Condiciones de conservación y mantenimiento

Se exponen a continuación las condiciones básicas y generales de conservación y mantenimiento. En el preceptivo "Libro del Edificio", a redactar tras la finalización de la obra, se incluirá mayor detalle de las mismas.

El pavimento de madera deberá permanecer en un ambiente con temperaturas comprendidas entre 18º/22º C y humedad entre 40/70% y se evitará la radiación directa del sol.

Se limpiarán con mopas o trapos secos a diario y se utilizarán ceras mensualmente.

El desprendimiento o desplazamiento de piezas, deterioro del barniz, aparición de humedades, insectos u hongos se pondrá en conocimiento de un técnico especialista.

El acuchillado, lijado, pulido y rebarnizado del pavimento se realizará cada 5 años, pudiendo oscilar esta fecha en función del uso y estado de conservación.

FLOTANTE

Descripción

Tablas o tablillas en uno o varios estratos apoyadas sobre fieltro o espuma, y unidas entre sí con cola o grapas metálicas y machihembrado perimetral.

Materiales

Tablas:

Macizas, de madera frondosa o resinosa, tratadas contra el ataque de hongos e insectos. Tendrán bordes vivos, cantos cepillados y no tendrán defectos como grietas, acebolladuras...

Puede estar compuesta por varias capas de madera en cuyo caso llevarán las mismas a contraveta.

Los laminados dispondrán de marcado CE según la norma armonizada UNE-EN 14041, declarando expresamente la clase y la subclase de reacción al fuego, el contenido de pentaclorofenol (si es aplicable), la emisión de formaldehído (si es aplicable), la estanquidad al agua, el deslizamiento, el comportamiento eléctrico (si es aplicable), la conductividad térmica (si es aplicable).

Los contrachapados de madera irán acompañados de la declaración de conformidad con el marcado CE según la norma armonizada UNE-EN 14342,

06_PLIEGO DE CONDICIONES

declarando expresamente la reacción al fuego, emisión de formaldehído y pentaclorofenol, conductividad térmica, durabilidad biológica, resistencia a la rotura y comportamiento al deslizamiento.

Rodapié:

Macizas, de madera frondosa o resinosa, tratadas contra el ataque de hongos e insectos, y con dos hendiduras en toda la longitud de la cara no vista. También pueden ser aglomerados chapados en madera natural o laminados.

Aislamiento:

Térmico o acústico, de poliestireno extrusionado o expandido, de fibra de vidrio, lana de roca, espuma de polietileno..., colocado entre rastreles o entre tablas y rastrel.

Adhesivos:

En dispersión acuosa de acetato de polivinilo, a base de resinas en solución con disolventes orgánicos o de reacción.

Puesta en obra

Antes de colocar el revestimiento, el local deberá estar terminado y acristalado y la superficie limpia y seca. La madera ha de estar suficientemente seca alrededor del 12 % de humedad en zonas de interior y 15 % en zonas de costa y el soporte ha de tener una humedad inferior al 3%. Se colocará el aislamiento de espuma de polietileno, de 3 mm de espesor, en dirección perpendicular a la de las tablas que se colocarán dejando junta de dilatación por todo el perímetro. Se unirán unas tablas con otras mediante cola y utilizando la maza o el martillo limpiando el adhesivo rebosante con un paño húmedo o mediante grapa metálica.

El rodapié se colocará con clavos cuya cabeza quedará oculta rellenando con masilla el agujero. Los encuentros en esquina se harán a inglete y los empalmes a tope.

Los agujeros para instalaciones tendrán un diámetro 20 mm mayor que el de la tubería que los atraviesa.

No se realizarán paños mayores de 5x5 m sin realizar juntas de expansión.

Control, criterios de aceptación y rechazo y verificaciones en el edificio terminado

Se identificarán los materiales en la recepción, comprobando marcado CE en su caso. En caso de requerirlo la dirección facultativa, se realizarán ensayos a tablas y/o rodapié de dureza, peso específico y humedad.

Los pavimentos de madera natural irán acompañados de la declaración de conformidad con el marcado CE según la norma armonizada UNE-EN 14342, declarando expresamente la reacción al fuego, emisión de formaldehído y pentaclorofenol, conductividad térmica, durabilidad biológica, resistencia a la rotura y comportamiento al deslizamiento.

Se comprobará la ejecución del pavimento, la correcta colocación de tablas, tablillas, la planeidad, horizontalidad, separación entre pavimentos y paramentos, uniones, rodapié, etc.

Tolerancias máximas admisibles:

Humedad del soporte: +- 0,5 %

Humedad de la madera: +- 1,5 %

Juntas entre tablas: 0,5 mm

Planeidad: 4 mm por 2 m

Horizontalidad: 0,5 %

Dimensionales: 0,3 mm de grosor, +0,1 mm de anchura y -0,2mm de longitud, en tablillas. De 0,3 mm de grosor, 0,5 mm de anchura y +5mm de longitud

en tablas.

Diámetro de nudos: 2 mm

La separación mínima admisible entre paramentos y pavimentos será de 6 mm y la máxima de 9 mm.

Se aceptarán un máximo del 10 % de tablillas con nudo claro y defecto leve.

Criterios de medición y valoración

En caso de que en el presupuesto del proyecto o el contrato de obra no se especifiquen otros criterios, se adoptarán las siguientes pautas de medición y valoración:

Se medirá la superficie ejecutada deduciendo huecos.

Condiciones de conservación y mantenimiento

Se exponen a continuación las condiciones básicas y generales de conservación y mantenimiento. En el preceptivo "Libro del Edificio", a redactar tras la finalización de la obra, se incluirá mayor detalle de las mismas.

El pavimento de madera deberá permanecer en un ambiente con temperaturas comprendidas entre 18º/22º C y humedad entre 40/70% y se evitará la radiación directa del sol.

Se limpiarán con mopas o trapos secos a diario y se utilizarán ceras mensualmente.

El desprendimiento o desplazamiento de piezas, deterioro del barniz, aparición de humedades, insectos u hongos se pondrá en conocimiento de un técnico especialista.

El acuchillado, lijado, pulido y rebarnizado del pavimento se realizará cada 8 años, pudiendo oscilar esta fecha en función del uso y estado de conservación.

2.14.3 FALSOS TECHOS

CONTINUOS

Descripción

Techos suspendidos de escayola o cartón-yeso, sin juntas aparentes, colocados en el interior de edificios.

Materiales

El fabricante y/o suministrador deberá garantizar documentalmente el cumplimiento del marcado CE. Deberá indicar las condiciones de reacción y resistencia al fuego, emisión de amianto y formaldehído, fragilidad, resistencia a tracción por flexión, capacidad de soporte de carga, seguridad eléctrica, aislamiento y absorción acústica, conductividad térmica y durabilidad según lo señalado en la norma armonizada UNE-EN 13.964.

Paneles:

Serán de escayola o cartón-yeso.

Contarán con marcado CE tanto las placas: yeso laminado EN 520, yeso laminado reforzado con fibras UNE-EN 15283-1+A1, placas de escayola EN 14.229, placasa de trillaje EN 14566, paneles compuestos para aislamiento EN 13950, como los distintos accesorios como material de juntas, perfilera, molduras...

El yeso puede llevar aditivos hidrófugos, que aumenten la dureza, resistentes al fuego, etc. Su contenido de humedad será inferior al 10% en peso.

Deberán presentarse lisos, con caras planas, aristas y ángulos rectos, sin

06_PLIEGO DE CONDICIONES

defectos como fisuras, abolladuras, asperezas y se cortarán sin dificultad. Durante el transporte y almacenamiento estarán protegidas contra la intemperie. Elementos de suspensión:

Podrán ser varillas de acero galvanizado, cañas y cuerdas de esparto y cáñamo revestidas de escayola, y perfiles de acero galvanizado o aluminio con espesor mínimo de anodizado de 10 micras.

Elementos de fijación:

Para fijación a forjado se usarán clavos de acero galvanizado, tacos de material sintético, hembrilla roscada de acero galvanizado y pellada de escayola y fibras vegetales o sintéticas. Para fijación al falso techo se usarán alambre de acero recocido y galvanizado, y pellada de escayola y fibras vegetales o sintéticas.

Si se utilizan elementos de fijación mecánica como clavos, tornillos y grapas dispondrán de marcado CE según UNE-EN 14566+A1 definiendo características de reacción al fuego, resistencia a flexión y emisión de sustancias peligrosas.

Relleno entre juntas:

Será de pasta de escayola y fibras vegetales o sintéticas. Se entregará la declaración de prestaciones del marcado CE según la norma armonizada UNE-EN 13279, declarando expresamente la fecha de fabricación, tiempo de principio de fraguado.

Las características higrotérmicas de los materiales contemplados en el proyecto son:

Material	Conductividad térmica (W/mK)	Densidad (Kg/m3)	Factor de resistencia Vapor de agua
Placas de yeso o escayola	0,250	825	4

Las características de los materiales puestos en obra, tendrán las prestaciones señaladas anteriormente o superiores, de otro modo, habrán de ser autorizados previamente por la dirección facultativa.

Para más detalle se tendrá en cuenta lo especificado en el Catálogo de Elementos Constructivos del Código Técnico de la Edificación.

Puesta en obra

Las placas de escayola podrán fijarse mediante varillas, que tendrán los ganchos cerrados en los extremos. El extremo superior se sujetará al elemento de fijación y el inferior a la armadura de la placa con alambre de atado. Como mínimo se pondrán 3 fijaciones por cada m² no alineadas y uniformemente repartidas. En vez de varillas podrán colocarse cañas o cuerdas de esparto y cáñamo revestidas de escayola recibidas con pasta de escayola y fibras vegetales o sintéticas.

Las placas de cartón yeso se fijarán mediante una estructura metálica, simple o doble, compuesta por perfiles, fijados al forjado a tresbolillo o por medio de montantes. Si el forjado es de hormigón se usarán clavos de acero galvanizado, si son bloques de entrevigado se usaran tacos de material sintético y hembrilla roscada de acero galvanizado y si es de viguetas se usará abrazadera de chapa galvanizada.

Las planchas se colocarán con un contenido de humedad del 10 % de su peso. Quedarán separadas un mínimo de 5 mm de los paramentos y se dejarán juntas de dilatación cada 10 m, formadas por un trozo de plancha recibida con pasta de escayola en un lado y el otro libre. Las juntas se rellenarán con pasta de escayola y fibras vegetales o sintéticas.

En caso de situar material aislante sobre las placas se cuidará de que este se disponga de manera continua. En el caso de instalar luminarias, estas no mermarán el aislamiento del falso techo. Se sellarán todas las juntas

perimétricas y se cerrará el plenum especialmente en la separación con otras estancias.

Control, criterios de aceptación y rechazo y verificaciones en el edificio terminado

Se inspeccionarán todos los materiales empleados, placas de escayola, de yeso, perfiles, etc. comprobando su tipo, material, dimensiones, espesores, características, protección y acabados. Llevarán distintivos AENOR, EWAA EURAS u otro certificado de calidad reconocido. Si la dirección facultativa lo ordena se harán ensayos de aspecto y dimensiones, planeidad, desviación angular, masa por unidad de superficie y humedad. A los yesos y escayolas de identificación, tipo, muestreo, agua combinada, índice de pureza, contenido de $SO_4Ca+1/2H_2O$, determinación del ph, finura de molido, resistencia a flexotracción, y trabajabilidad.

En aguas no potables sin experiencias previas se realizarán ensayos de exponente de hidrógeno pH, sustancias disueltas, sulfatos, ión cloruro, hidratos de carbono y sustancias orgánicas solubles en éter indicadas en el artículo 27 de la EHE-08.

No se admitirán errores de planeidad mayores de 4 mm por 2 m.

Criterios de medición y valoración

En caso de que en el presupuesto del proyecto o el contrato de obra no se especifiquen otros criterios, se adoptarán las siguientes pautas de medición y valoración:

Se medirá la superficie ejecutada deduciendo huecos mayores de 0.5 m².

Condiciones de conservación y mantenimiento

Se exponen a continuación las condiciones básicas y generales de conservación y mantenimiento. En el preceptivo "Libro del Edificio", a redactar tras la finalización de la obra, se incluirá mayor detalle de las mismas.

No se suspenderán objetos o mobiliario del mismo. En caso de necesitar colgar elementos pesados se anclarán al elemento resistente superior.

Permanecerá con un grado de humedad inferior al 70 % y alejado de salpicados de agua.

En el proceso de pintado se ha de tener en cuenta el empleo de pinturas compatibles con escayolas y yesos.

Cada 3 años se realizará una inspección visual para comprobar su estado general y la aparición de fisuras, desconchados, o desprendimientos.

PLACAS

Descripción

Techos de placas de escayola o cartón-yeso, suspendidos mediante entramados metálicos vistos o no, en el interior de edificios.

06_PLIEGO DE CONDICIONES

Materiales

El fabricante y/o suministrador deberá garantizar documentalmente el cumplimiento del marcado CE facilitando la declaración de prestaciones. Deberá indicar las condiciones de reacción y resistencia al fuego, emisión de amianto y formaldehído, fragilidad, resistencia a tracción por flexión, capacidad de soporte de carga, seguridad eléctrica, aislamiento y absorción acústica, conductividad térmica y durabilidad según lo señalado en la norma armonizada UNE-EN 13.964.

Placas y paneles prefabricados:

Placas con un alma de yeso revestido con cartón por ambas caras y paneles formados por dos placas unidas mediante cola a un alma celular de lana de roca, fibra de vidrio o cartón. El yeso puede llevar aditivos hidrófugos, que aumenten la dureza, resistentes al fuego, etc. Su contenido de humedad será inferior al 10% en peso.

Deberán presentarse lisos, con caras planas, aristas y ángulos rectos, sin defectos como fisuras, abolladuras, asperezas y se cortarán sin dificultad.

Durante el transporte y almacenamiento estarán protegidas contra la intemperie y el fabricante las suministrará correctamente etiquetadas y dispondrán de marcado CE aportando la declaración de prestaciones y para paneles divisores de sectores de incendio o protectores de la estructura informe de ensayo inicial de tipo expedido por laboratorio notificado con valores de resistencia y reacción al fuego.

También pueden ser empleadas placas de yeso laminado reforzado con fibras en cuyo caso contarán con marcado CE según UNE-EN 15283-1+A1 especificando características mecánicas, comportamiento frente al fuego, propiedades acústicas, permeabilidad al vapor de agua, resistencia térmica, sustancias peligrosas, dimensiones y tolerancias y en su caso capacidad de absorción de agua, dureza superficial, cohesión del alma a alta temperatura y resistencia al impacto.

Elementos de fijación:

Como elemento de suspensión se podrán utilizar varillas roscada de acero galvanizado, perfiles metálicos galvanizados y tirantes de reglaje rápido. Para fijación al forjado se puede usar varilla roscada de acero galvanizado, clavo con un lado roscado para colocar tuerca y abrazadera de chapa galvanizada. Para fijación de la placa se pueden usar perfiles en T de aluminio de chapa de acero galvanizado y perfil en U con pinza a presión. Para el remate perimetral se podrán usar perfiles angulares de aluminio o de chapa de acero galvanizado.

Las características higrotérmicas de los materiales contemplados en el proyecto serán:

Material	Conductividad térmica (W/mK)	Densidad (Kg/m ³)	Factor resistencia Vapor de agua
Placas de yeso o escayola	0,250	825	4

Las características de los materiales puestos en obra, tendrán las prestaciones señaladas anteriormente o superiores, de otro modo, habrán de ser autorizados previamente por la dirección facultativa.

Para más detalle se tendrá en cuenta lo especificado en el Catálogo de Elementos Constructivos del Código Técnico de la Edificación.

Puesta en obra

Si el forjado es de bloques de entrevigado, se colocarán las varillas roscadas, a

distancias máximas de 120 cm entre sí, unidas por el extremo superior a la fijación y por el inferior al perfil en T mediante manguito. Si el forjado es de viguetas se usará abrazadera de chapa galvanizada fijada al ala de la vigueta. Se colocarán los perfiles en T de chapa, nivelados, a distancias determinadas por las dimensiones de las placas y a la altura prevista. Como elemento de remate se colocarán perfiles LD de chapa, a la altura prevista, sujetos mediante tacos y tornillos de cabeza plana a distancias máximas de 500 mm entre sí. Posteriormente se colocarán las placas, comenzando por el perímetro, apoyando sobre el ángulo de chapa y los perfiles en T. Las placas quedarán unidas a tope longitudinalmente.

Para la colocación de luminarias y otros elementos se respetará la modulación de placas, suspensiones y arriostramiento. El falso techo quedará nivelado y plano. En caso de situar material aislante sobre las placas se cuidará de que este se disponga de manera continua. En el caso de instalar luminarias, estas no mermarán el aislamiento del falso techo. Se sellarán todas las juntas perimétricas y se cerrará el plenum especialmente en la separación con otras estancias.

Control, criterios de aceptación y rechazo y verificaciones en el edificio terminado

Se inspeccionarán todos los materiales empleados, placas de escayola, de yeso, perfiles, etc., comprobando su tipo, material, dimensiones, espesores, características, protección y acabados. Llevarán distintivos AENOR, EWAA EURAS u otro certificado de calidad reconocido. Si la dirección facultativa así lo dispone se harán ensayos de aspecto y dimensiones, planeidad, desviación angular, masa por unidad de superficie, humedad, resistencia a flexotracción, y choque duro.

El perfil laminado y chapas, se les harán ensayos de tolerancias dimensionales, límite elástico, resistencia y alargamiento de rotura, doblado simple, Resiliencia Charpy, Dureza Brinell, análisis químicos determinando su contenido en C y S. a los perfiles de aluminio anodizado se harán ensayos de medidas y tolerancias, espesor y calidad del sellado del recubrimiento anódico.

Se harán inspecciones de revestimiento, comprobando las fijaciones, planeidad, elementos de remate, de suspensión y de arriostramiento, separación entre varillas, nivelación, aparejo, uniones entre placas, a perfiles, a paramentos verticales y a soporte, aspecto de placas y juntas. No se admitirán errores de planeidad mayores de 4 mm por 2 m.

Criterios de medición y valoración

En caso de que en el presupuesto del proyecto o el contrato de obra no se especifiquen otros criterios, se adoptarán las siguientes pautas de medición y valoración:

Se medirá la superficie ejecutada deduciendo huecos mayores de 0.5 m².

Condiciones de conservación y mantenimiento

Se exponen a continuación las condiciones básicas y generales de conservación y mantenimiento. En el preceptivo "Libro del Edificio", a redactar tras la finalización de la obra, se incluirá mayor detalle de las mismas.

No se suspenderán objetos o mobiliario del mismo. En caso de necesitar colgar elementos pesados se anclarán al elemento resistente superior.

Permanecerá con un grado de humedad inferior al 70 % y alejado de salpicados de agua.

06_PLIEGO DE CONDICIONES

En el proceso de pintado se ha de tener en cuenta el empleo de pinturas compatibles con escayolas y yesos.

Cada 3 años se realizará una inspección visual para comprobar su estado general y la aparición de fisuras, desconchados, o desprendimientos.

Zaragoza, septiembre de 2021



David Gimeno Cabra
Arquitecto Col. N°6578



Fernando Bayo Mata
Arquitecto Col. N°2104